



101年度年報



醫療用褥瘡氣墊床組
呼吸治療產品
醫療電子產品
福祉器材

年報查詢網址：公開資訊觀測站 <http://newmops.twse.com.tw/>

雅博股份有限公司 編製
中華民國一〇二年五月二十四日 刊印

一、發言人姓名、職稱及聯絡電話：

姓名：李永川

職稱：總經理

電話：(02)2268-5568

電子郵件信箱：daniel.lee@apexmedical.com.tw

代理發言人姓名、職稱及聯絡電話：

姓名：鄧伊惠

職稱：人資部協理

電話：(02)2268-5568

電子郵件信箱：amy.teng@apexmedical.com.tw

二、總公司、分公司、工廠之地址、網址及電話：

總公司及工廠：

住 址：新北市土城區民生街九號

電 話：(02)2268-5568

三、股票過戶機構之名稱、地址、網址及電話：

名稱：元富證券股份有限公司

地址：台北市光復北路 11 巷 35 號 B1

網址：www.masterlink.com.tw

電話：(02)2768-6668

四、最近年度財務報告簽證會計師之姓名、事務所名稱、地址及電話：

姓名：王自軍、徐文亞

事務所名稱：勤業眾信聯合會計師事務所

地址：台北市民生東路三段一五六號十二樓

網址：www.deloitte.com.tw

電話：(02)2545-9988

五、海外有價證券掛牌買賣之交易場所名稱及查詢該海外有價證券資訊之方式：無。

六、公司網址：www.apexbrand.com

目 錄

壹、致股東報告書.....	1
貳、公司簡介.....	3
一、設立日期.....	3
二、公司沿革.....	3
參、公司治理報告.....	6
一、組織系統.....	6
二、董事、監察人、總經理、副總經理、協理、各部門及分支機構主管資料.....	8
三、公司治理運作情形.....	16
四、會計師公費資訊.....	23
五、更換會計師資訊.....	23
六、公司之董事長、總經理、負責財務或會計事務之經理人，最近一年內曾任 職於簽證會計師所屬事務所或其關係企業者.....	24
七、最近年度及截至年報刊印日止，董事、監察人、經理人及持股比例超過百 分之十之股東股權移轉及股權質押變動情形.....	24
八、持股比例占前十大股東間互為財務會計準則公報第六號關係人關係之資訊.....	25
九、公司、公司之董事、監察人、經理人及公司直接或間接控制之事業對同一 轉投資事業之持股數，並合併計算綜合持股比例.....	25
肆、募資情形.....	26
一、資本及股份.....	26
二、公司債辦理情形.....	31
三、特別股辦理情形.....	31
四、海外存託憑證辦理情形.....	31
五、員工認股權憑證辦理情形.....	31
六、限制員工權利新股辦理情形.....	31
七、併購或受讓他公司股份發行新股辦理情形.....	31
八、資金運用計畫執行情形.....	31
伍、營運概況.....	32
一、業務內容.....	32
二、市場及產銷概況.....	39
三、最近二年度及截至年報刊印日止之從業員工資料.....	45

四、環保支出資訊	45
五、勞資關係	45
六、重要契約	46
陸、財務概況	47
一、最近五年度簡明資產負債表及損益表	47
二、最近五年度財務分析	50
三、最近年度財務報告之監察人審查報告	54
四、最近年度財務報表	55
五、最近年度經會計師查核簽證之母子公司合併財務報表	55
六、公司及關係企業最近年度及截至年報刊印日止，如有發生財務週轉困難情事	55
柒、財務狀況及經營結果之檢討分析與風險事項	56
一、財務狀況	56
二、經營結果	58
三、現金流量	60
四、最近年度重大資本支出對財務業務之影響	60
五、最近年度轉投資政策、其獲利或虧損之主要原因、改善計劃及未來一年投資計畫	60
六、風險事項分析評估	60
七、其他重要事項	61
捌、特別記載事項	62
一、關係企業相關資料	62
二、最近年度及截至年報刊印日止，私募有價證券辦理情形	62
三、最近年度及截至年報刊印日止，子公司持有或處分本公司股票情形	62
四、其他必要補充說明事項	62
五、最近年度及截至年報刊印日止，發生證交法第三十六條第二項第二款所定對股東權益或證券價格有重大影響之事項	62

壹、致股東報告書

各位股東女士、先生：

民國一〇一年，雅博於全球各市場，投入大量資源與經營心力，積極對外推展自有品牌業務，配合在公司內部全面展開的品牌內化行動，除了對外讓雅博品牌的知名度能逐漸地擴大，市場佔有率能有所增長；對內則讓所有同仁能清楚地了解到雅博的品牌理念與願景，並且讓品牌文化深植在日常的作業之中，透過由過去代工到今天品牌思維的轉換，讓品牌的經營不僅止於“想”，而是去實踐。這些改變讓我們對於品牌發展這條道路的抉擇更具信心，也讓我們更有勇氣面對經營品牌帶來的機會及挑戰。

雅博在民國一〇一年營業狀況及未來營運的展望，概要報告如下：

(一) 一〇一年營運成果

本公司一〇一年度合併營收為新台幣 1,845,771 仟元，較上年度的 1,748,518 仟元成長 5.56%，營業毛利率為 40%，合併營業費用為新台幣 502,141 仟元較上年度的 418,187 仟元增加了 20%，稅前純益為新台幣 264,462 仟元，較上年度的 269,546 仟元略減 1.89%。

(二) 財務收支及獲利能力

由於積極投資品牌業務、籌設海外營運據點以拓展全球市場，營業費用略微增加，一〇一年度稅後盈餘為新台幣 196,220 仟元，較上年度的 232,561 仟元減少 15.63%，每股盈餘為新台幣 2.35 元。

一〇一年度合併營業活動淨現金流入 254,359 仟元，投資活動之現金流出 8,364 仟元，融資活動之淨現金流出 39,653 仟元，期末現金餘額 462,311 仟元，截至一〇一年底合併資產總額為新台幣 2,154,965 仟元，負債合計為 578,386 仟元，負債占資產比率 26.84%，財務結構及償債能力均穩健正常。

(三) 研究發展狀況

雅博秉持透過研發高端技術以維持競爭力的理念，在技術開發的腳步不曾歇緩，至今已於國內外申請 163 項專利。雅博研發人力佔整體比重達 20%，且一〇一年度合併研究發展費用 83,888 仟元，相較一〇一年度之研究發展費用 82,506 仟元成長 1.68%。研究發展的方向，著重於提升產品技術層次、增加產品附加價值、掌握自主關鍵零組件、並積極開發第二類高階醫療器材新產品。此外，雅博研究團隊業已積極向前移動，與醫生合作了解病人臨床上的需求，進而累積臨床驗證能量。

目前，雅博在研發的成果表現上，阻塞型睡眠呼吸中止症使用之陽壓呼吸器(CPAP)及呼吸器面罩已獲得德國認證以及在日本市

場 CPAP 上市成功，將擴大大公司之銷售佈局。其中本公司 ICH 自動型陽壓呼吸器更獲得台灣精品獎銀質獎殊榮，顯示產品設計與品質獲得肯定。

防褥瘡氣墊床之關鍵零組件「高流量鼓風機」開發成功，可讓雅博產品擺脫歐美高單價零組件的制肘，提升產品成本與品質的競爭優勢，完成高階產品佈局市場的最後里程碑。

(四)未來發展

醫療用防褥瘡氣墊床與呼吸治療器已佔雅博營收 86% 且毛利率達 40% 以上，透過改變產品的銷售組合，除了讓研發資源更為聚焦、厚實產品價值與技術能力，更使營收獲利能力穩定增長。

特別是營銷佈局上，將更為積極的籌建與掌握行銷通路，拉近與客戶之間的距離，充分瞭解客戶的需求與臨床上的應用，開發滿足客戶與患者需要的產品，品牌才能真正發揮其最終價值。

我們將以增長 APEX 品牌之營收比重，列為一〇二年度重要目標之一。透過品牌行銷能量的累積、建立母子公司標準以強化企業國際化管理能力，打造高階醫療器材國際化品牌的雅博。民國一〇二年將持續把 EMEALA 區域(歐洲、中東、非洲、中南美洲)之經營模式展開，積極開拓呼吸治療產品自有品牌之行銷，同時加速亞太地區的佈局，特別在中國地區透過產銷合一，強化經營能量，期望能於十年內成為亞太地區相關產品的第一品牌。

就產品研發面而言，將透過前期市場研究與積極的臨床實驗作為，強化產品醫理基礎，深化研發二大具競爭性的產品，包括創傷管理(Wound Management)及呼吸治療(Respiratory Therapy)。其中在創傷管理領域上的負壓創傷引流器材，將是雅博另一項深度研究多年的利基性產品，本產品已完成動物實驗，規劃先在中國及台灣建立成功銷售模式，再進軍歐美市場。在呼吸治療產品上，持續精進陽壓呼吸器的功能與品質，逐步採收長期行銷佈局的成果。而與陽壓呼吸器搭配使用的呼吸面罩，加上已推出最新鼻枕式面罩(Nasal Pillow)產品，將使本公司面罩產品線更為完整，同時因其高附加價值特性，也會增進本公司的獲利能力。

此外，雅博除已於民國 100 年 10 月併購以生產滅菌鍋為主的新駿股份有限公司來擴大產品線及發揮通路效益外，更於 101 年 8 月再新增對以防褥瘡氣墊床租賃業務為主的英國公司 Westmeria Healthcare Ltd. 之投資，持股為 55%，藉此將深入了解及學習歐洲氣墊床租賃市場的商業模式，以期未來有機會將此模式成功複製至亞太地區，並擴大商機。

雅博擁有良好的研發技術與製造能量、優質人才及客戶賦予的信賴，我們相信在持續投入熱情、執行力與耐心之下，將會逐步達成我們的品牌事業計劃，並得以進一步擴大市場佔有率，為股東們繼續帶來獲利與成長。

貳、公司簡介

一、設立日期：中華民國七十九年三月十七日

二、公司沿革：

年 度	重 要 事 項
79 年	公司設立，資本額新台幣伍佰萬元整，以從事醫療器材出口為主。
83 年	老人助行車榮獲衛生署「醫療產品創新獎」。
86 年	投資美國 BEST CARE 公司，行銷自有品牌產品。
	醫療用褥瘡氣墊床組 EXCEL8000 榮獲經濟部第六屆「台灣精品獎」。
	總經理李永川榮獲「中華民國第二十屆創業青年楷模」。
87 年	醫療氣墊床組榮獲外貿協會「優良設計產品獎」。
	合併雅泰工業股份有限公司，達成產銷一體。
	現金增資伍仟萬元，增資後資本額壹億伍仟萬元，達成年營收 5 億，開放全體員工認股。
88 年	投資荷蘭 APEX MEDICAL B.V.，做為本公司歐盟之代表。
	醫療用褥瘡氣墊床組 EXCEL8000，榮獲經濟部頒發「創新研究獎」。
	增資至貳億元整，並補辦公開發行。
	榮獲經濟部第八屆「國家磐石獎」。
89 年	榮獲經濟部第二屆「小巨人獎」。
	辦理盈餘及員工紅利轉增資，增資後實收資本額新台幣貳億肆仟玖佰零壹萬柒仟玖佰貳拾元整。
	轉投資 APEX GLOBAL INVESTMENT LIMITED，做為本公司建立大陸生產基地之控股公司。
90 年	設立上海雅博醫療器械有限公司，成為本公司大陸生產基地。
	醫療用褥瘡氣墊床組 DYNA5000 及噴霧器，榮獲第九屆「台灣精品獎」。
	噴霧器榮獲經濟部頒發「創新研究獎」。
	辦理盈餘及員工紅利轉增資，增資後實收資本額新台幣貳億柒仟柒佰萬元整。
91 年	轉投資 APEX MEDICAL U.S.A. CORP.，做為本公司美洲地區行銷據點。
	正式於櫃檯買賣中心掛牌公開買賣。
	增選外部董、監事，落實公司治理機制。
91 年	辦理盈餘及員工紅利轉增資，增資後資本額新台幣參億參仟壹佰萬元整。

年 度	重 要 事 項
92 年	CPAP 陽壓呼吸器分別通過 EMC 測試及 GM, UL 認證。
	取得加拿大 ISO 13485 品質系統認證。
	取得歐盟 ISO 9000 及 ISO 13485 品質系統認證。
	辦理現金增資柒仟伍佰萬元，每股 26 元溢價發行，另辦理盈餘及員工紅利轉增資玖仟萬元，增資後實收資本額新台幣肆億玖仟陸佰萬元整。
	斥資 4 億 6 千萬元進駐土城工業區新廠辦大樓。
	取得國內 GMP 品質系統認證。
	醫療用健康氣墊床系列 Dynabest 榮獲「優良設計產品獎」。
	連續陽壓呼吸器及智慧型交替暨翻身二合一防褥瘡氣墊床系統，榮獲藥物科技研發獎勵「金質與銅質獎」。
93 年	設立西班牙子公司 APEX MEDICAL SL，做為本公司南歐、北非地區行銷據點。
	CPAP 陽壓呼吸器取得 FDA 510(k) 認證。
	辦理盈餘及員工紅利轉增資壹億捌佰萬元，增資後資本額新台幣陸億肆佰萬元整。
	經行政院金融監督管理委員會證券期貨局核准股票上櫃轉上市申請。
	倍護噴霧治療器，榮獲藥物科技研究發展「金質獎」。
94 年	昆山廠通過 UL/CE/ISO13485:2003 認證。
	辦理盈餘及員工紅利轉增資參仟伍佰萬元，增資後資本額新台幣陸億參仟玖佰萬元整。
95 年	LRT 系列連續陽壓呼吸器，榮獲經濟部第十四屆「台灣精品獎」。
	增加投資 APEX MEDICAL SL，擴大在 EMEALA 區域(東歐、中東、中南美洲、東南亞以及大中華地區)，執行自有品牌之市場行銷。
	辦理盈餘及員工紅利轉增資壹仟玖佰萬元，增資後資本額新台幣陸億伍仟捌佰萬元整。
96 年	LRT 系列連續陽壓呼吸器，榮獲藥物科技研究發展獎勵「銀質獎」。
	連續陽壓呼吸器系統-XT 系列取得 CE 及 FDA (510K) 認證。
97 年	連續陽壓呼吸器 ICH 系列，榮獲經濟部工業局「優良設計產品獎」。
	連續陽壓呼吸器系統-XT 系列，榮獲第四屆「創新產品獎」及第十六屆「台灣精品獎」。

年 度	重 要 事 項
	辦理盈餘及員工紅利轉增資貳仟壹佰萬元，增資後資本額新台幣陸億柒仟玖佰萬元整。
98 年	醫療用氣動式懸浮翻身床墊系統，榮獲經濟部工業局「優良設計產品獎」。
	連續陽壓呼吸器系統-XT系列，榮獲藥物科技研究發展「銀質獎」。
	辦理盈餘及員工紅利轉增資肆仟貳佰玖拾伍萬貳仟捌佰柒拾元，增資後資本額新台幣柒億貳仟壹佰玖拾伍萬參仟元整。
99 年	辦理盈餘轉增資參仟陸佰零玖萬柒仟陸佰肆拾元，增資後資本額新台幣柒億伍仟捌佰零伍萬伍佰壹拾元整。
	獲經濟部業界科專計畫「行動式負壓傷口照護技術」(Mobile Negative Pressure Wounded Therapy)。
100 年	辦理盈餘轉增資柒仟伍佰捌拾萬伍仟陸拾元，增資後資本額新台幣捌億參仟參佰捌拾伍萬伍仟伍佰柒拾元整。
	WiZARD 210/220 獲得德國 GKV Heil- & Hilfsmittelnummer 認證。
101 年	行動式負壓傷口照護技術開發計畫，榮獲經濟部技術處之產學研合作獎。
	ICH Auto 連續陽壓呼吸器系統，榮獲經濟部第 20 屆台灣精品銀質獎殊榮。
	轉投資 Westmeria Healthcare Ltd.，做為本公司英國地區行銷據點。

參、公司治理報告

一、組織系統：

(一)組織結構：

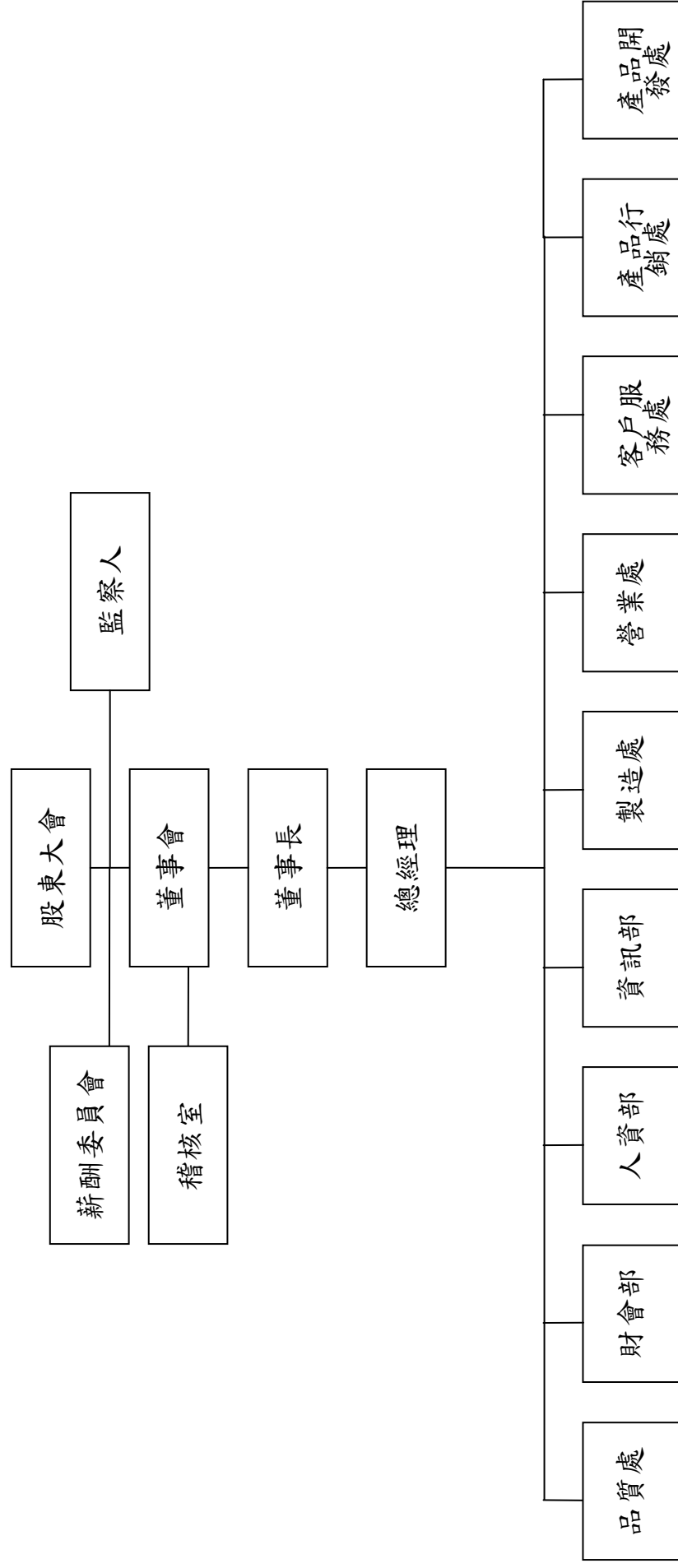

(二)各主要部門所營業務

- 1.稽核室：內部稽核制度之建立、執行及檢討及審核各部門之執行績效。
- 2.品質處：品質制度與辦法建立、維持、分析、品質持續改善活動之推行、企業文化與核心價值之推廣。
- 3.財會部：統籌預算編製、財務資金調度、例行性會計帳務、稅務規劃及資本增減核定之辦理。
- 4.人資部：達成公司人力資源、公共事務、固定資產之維護及相關主管機關法令之遵行。
- 5.資訊部：協助公司電腦設備以及應用與網路系統之規劃、建置、採購建議與開發。
- 6.製造處：
 - (1)製造單位年度預算編制、執行與控制。
 - (2)督導土城廠及昆山廠之生產及製造之產能規劃與執行。
 - (3)整合製造的長期成本競爭力、達成年度生產與出貨目標。
- 7.營業處：營業單位年度經營計劃、預算編制、執行與控制。
- 8.產品行銷處/客戶服務處：
 - (1)經營 OBM 與 OEM/ODM 產品銷售市場策略。
 - (2)建構國際化品牌行銷制度與推動。
- 9.產品開發處：
 - (1)部門經營計劃、預算編制、執行與控制。
 - (2)累積公司研發能量與資產，達成公司短中長期產品研究、開發與上市目標，維持公司產品競爭力。
 - (3)督導開發新產品規劃、新技術研發與產品改良。

二、董事、監察人、總經理、副總經理、協理、各部門及分支機構主管資料：

(一) 董事、及監察人：

1、董事及監察人資料

職稱	姓名	選(就)任日期	任期	初次選任日期	選任時持有股份		現在持有股數		配偶、未成年子女持有股份	利用他人名義持有股份		主要經(學)歷	目前兼任本公司及其他公司之職務	102年4月30日具配偶或二親等以內關係之其他主管、董事或監察人		
					股數	持股比例	股數	持股比例		股數	持股比例			職稱	姓名	關係
董事長	雅勝投資開發(股)公司 代表人:韓春菊	99.06.14	三年	87.09.21	9,148,711	12.06%	10,566,760	12.67%	-	-	-	旻錚(股)公司 董事長 國立空中大學 社會科學系	雅博(股)公司董事長 雅勝投資開發(股)公司董事長 雅信投資開發(股)公司董事長	-	-	-
董事	李永川	99.06.14	三年	99.06.14	237,293	0.31%	1,074,072	1.28%	973,753 (含信託 持股 200,000 股)	-	-	龍榮(股)公司 業務經理 國立政治大學 EMBA 非營利事業組	雅博(股)公司總經理 雅創投資開發(股)公司董事長 雅信投資開發(股)公司董事長 雅勝投資開發(股)公司董事長 Apex Medical USA Corp. 法人董事長代表人 Apex Medical B. V. 法人董事長代表人 APEX Global Investment Ltd. 法人董事長代表人 Apex InterMed Corp. 法人董事長代表人 雅博(昆山)醫療器械有限公司法人董事長代表人 MedTech Marketing Corp. 法人董事長代表人 中華民國老人福祉協會名譽理事長 博幼社會福利慈善基金會董事長 台灣區醫療暨生技器材公會副理事長 台灣精品牌協會理事 中華民國全國中小企業總會常務理事 關懷中小企業基金會名譽董事	-	-	-

職稱	姓名	選(就)任日期	任期	初次選任日期	選任時持有股份		現在持有股數		配偶、未成年子女現在持有股份		利用他人名義持有股份		主要經(學)歷	目前兼任本公司及其他公司之職務	職稱	姓名	具配偶或二親等以內關係之其他主管、董事或監察人關係
					股數	持股份比率	股數	持股份比率	股數	持股份比率	股數	持股份比率					
董事	雅勝投資開發(股)公司 代表人:劉昌奇	99.06.14	三年	87.09.21	9,148,711	12.06%	10,566,760	12.67%	-	-	-	-	雅博(股)公司 副總經理 雅泰工業(股)公司 總經理 國立中興大學 EMBA企管碩士	雅信投資開發(股)公司 董事長 雅勝投資開發(股)公司 監察人 華人科技管理顧問(股)有限公司 董事長 兼總經理 長頌資訊股份有限公司 監察人 實創國際生技股份有限公司 董事 台灣精銳科技股份有限公司 監察人 國立中興大學 磐石產學研究中心 執行長 國立中興大學 管理學院 兼任助理教授	-	-	-
獨立董事	林宛瑩	99.06.14	三年	97.06.10	-	-	-	-	-	-	-	-	政治大學會計系 副教授 Boston University	政治大學會計系副教授	-	-	-
獨立董事	王威	101.06.19	一年	101.06.19	-	-	-	-	-	-	-	-	明達醫學科技(股)公司 總經理 美國柯羅納多大 學電機博士	明達醫學科技(股)公司 董事	-	-	-
監察人	雅信投資開發(股)公司 代表人:李金柱	99.06.14	三年	99.06.14	9,144,358	12.06%	10,561,732	12.66%	-	-	-	-	國立藝專 美工設計科 鴻海精密工業 (股)公司法務長 輔仁大學 法律學系法學組	卓爾福覺整合(股)公司 董事長 雅信投資開發(股)公司 監察人 雅創投資開發(股)公司 董事	-	-	-
監察人	周延鵬	99.06.14	三年	99.06.14	-	-	-	-	-	-	-	-	世博科技顧問(股)公司 董事長 亞帝歐光電(股)公司 獨立董事	世博科技顧問(股)公司 董事長 亞帝歐光電(股)公司 獨立董事	-	-	-
監察人	林添發	99.06.14	三年	96.06.14	1,571	0.00%	1,967	0.00%	-	-	-	-	展鴻股份有限公司 總經理 私立高雄醫學學院 藥學系 中華民國藥師	中華民國雷射醫學文教基金會 董事長 曜亞國際股份有限公司 副董事長	-	-	-

2、法人股東之主要股東

法人股東名稱	法人股東之主要股東
雅勝投資開發股份有限公司	韓春菊、劉昌奇、吳麗慧、李永川
雅信投資開發股份有限公司	李永川、劉昌奇、李金柱、韓春菊
雅創投資開發股份有限公司	李永川、滕佩蘭、李金柱、崔益德
駿喬國際投資股份有限公司	謝滿榮、吳登科、謝蘇麗惠

3、法人股東之主要股東屬法人股東者：無

4、董事及監察人獨立性資料：

姓名	條件	是否具有五年以上工作經驗 及下列專業資格	符合獨立性情形（註1）										兼任 其他 公發 公獨 董立 家數		
			商務、 會計 須相 立系 大專 校講 師以 上	法官、 檢察 官、 律師 或其 與公 司業 務所 需之 國家 考試 及證 書之 專業 技術 人員	商務、 財務、 會計 或公 司業 務所 須之 工作 經驗	1	2	3	4	5	6	7		8	9
董 事：韓春菊			✓	✓		✓	✓		✓	✓	✓	✓			0
董 事：李永川			✓							✓	✓	✓	✓		0
董 事：劉昌奇			✓	✓					✓	✓	✓	✓			0
獨 立 董 事：林宛瑩	✓			✓	✓	✓	✓	✓	✓	✓	✓	✓	✓	✓	0
獨 立 董 事：王 威			✓	✓	✓	✓	✓	✓	✓	✓	✓	✓	✓	✓	0
監 察 人：李金柱			✓	✓		✓	✓			✓	✓	✓			0
監 察 人：周延鵬		✓		✓	✓	✓	✓	✓	✓	✓	✓	✓	✓	✓	0
監 察 人：林添發			✓	✓	✓	✓	✓	✓	✓	✓	✓	✓	✓	✓	0

註1：各董事、監察人於選任前二年及任職期間符合下述各條件者，請於各條件代號下方空格中打“✓”。

- (1) 非為公司或其關係企業之受僱人。
- (2) 非公司或其關係企業之董事、監察人(但如為公司或其母公司、公司直接及間接持有表決權之股份超過百分之五十之子公司之獨立董事者，不在此限)。
- (3) 非本人及其配偶、未成年子女或以他人名義持有公司已發行股份總額百分之一以上或持股前十名之自然人股東。
- (4) 非前三款所列人員之配偶、二親等以內親屬或五親等以內直系血親親屬。
- (5) 非直接持有公司已發行股份總額百分之五以上法人股東之董事、監察人或受僱人，或持股前五名法人股東之董事、監察人或受僱人。
- (6) 非與公司有財務或業務往來之特定公司或機構之董事(理事)、監察人(監事)、經理人或持股百分之五以上股東。
- (7) 非為公司或關係企業提供商務、法務、財務、會計等服務或諮詢之專業人士、獨資、合夥、公司或機構之企業主、合夥人、董事(理事)、監察人(監事)、經理人及其配偶。
- (8) 未與其他董事間具有配偶或二親等以內之親屬關係。
- (9) 未有公司法第30條各款情事之一。
- (10) 未有公司法第27條規定以政府、法人或其代表人當選。

(二) 總經理、副總經理、協理、各部門及分支機構主管

102年4月30日

職稱	姓名	選(就)任日期	持有股份		配偶、未成年子女持有股數	持有股份比率	利用他人名義持有股數	持有股份比率	主要經(學)歷	目前兼任其他公司之職務	具配偶或二親等以內關係之經理人		
			股數	持股份比率							職稱	姓名	關係
總經理	李永川	79.03.28	1,074,072	1.28%	973,753 (含信託持股 200,000股)	1.17%	-	-	龍榮(股)公司業務經理 雅博(股)公司總經理 雅創投資開發(股)公司董事長 雅信投資開發(股)公司董事長 雅勝投資開發(股)公司董事長 Apex Medical USA Corp. 法人董事長代表人 Apex Medical B.V. 法人董事長代表人 APEX Global Investment Ltd. 法人董事長代表人 Apex InterMed Corp. 法人董事長代表人 雅博(昆山)醫療器械有限公司法人董事長代表人 MedTech Marketing Corp. 法人董事長代表人 中華民國老人福祉協會名譽理事 博幼社會福利慈善基金會董事長 台灣區醫療器材協會理事 台灣精品國產中小企業總會常務理事 中華民國全國中小企業基金會名譽理事	-	-	-	
資深副總	許英傑	93.06.16	259,543	0.31%	-	-	-	-	致茂電子(股)公司協理 中華工業專校電子科	無	-	-	-
副總	施文哲	90.09.01	46,888	0.06%	-	-	-	-	台灣桐生(股)公司副總經理 台北工專機械科肄業	無	-	-	-
副總	林秀娟	89.03.01	113,559	0.14%	-	-	-	-	鈦強(有)公司經理 銘傳商專企管系	無	-	-	-
副總	張明正	94.01.01	217,901	0.26%	-	-	-	-	工研院量測中心工程師 成功大學醫工所	無	-	-	-
協理	黃瑞龍	99.02.01	46,500	0.06%	-	-	-	-	光寶科(股)公司研發處長 清華大學工業工程所	無	-	-	-
協理	薛博任	99.09.01	51,500	0.06%	-	-	-	-	吉陽電子機械電子工程師 QUEEN' S UNIVERSITY	無	-	-	-
會計主管	王家蘭	97.02.25	98,273	0.12%	-	-	-	-	寶碩公司資深經理 靜宜大學會計系	無	-	-	-

(三)最近年度支付董事、監察人、總經理及副總經理之報酬：

1. 董事之酬金

101年12月31日；單位：仟元

職稱	姓名 (註1)	董事酬金				兼任員工領取相關酬金				A、B、C、D、E、F及G等七項總額占稅後純益之比例		有無來自子公司以外轉投資事業酬金			
		報酬(A)	退職退休金(B)	盈餘分配之酬勞(C)(註1)	業務執行費用(D)	退職退休金(F)	盈餘分配員工紅利(G)(註2)	員工認股權憑證得認購股數	取得限制員工權利新股股數	本公司					
		本公司	本公司	本公司	本公司	本公司	本公司	本公司	本公司	本公司	本公司				
董事	雅勝投資開發(股)公司 代表人:韓春菊														
董事	李永川														
董事	雅勝投資開發(股)公司 代表人:劉昌奇	—	—	2,472	168	2,435	2,435	42	42	1,000	—	—	3.12%	3.12%	無
獨立董事	王威														
獨立董事	林宛瑩														

*本表所揭露酬金內容與所得稅法之所得概念不同，故本表目的係作為資訊揭露之用，不作課稅之用。

註1：你填列102年度董事會決議通過101年度盈餘分配擬議配發之董監事酬勞金額，依據去年董監事酬勞實際配發比例計算之金額。(尚未股東會決議)

註2：本公司101年盈餘分配董事會通過擬配發員工紅利金額新台幣14,128仟元，截至年報刊日止，本次員工紅利配發名單尚未決定，故依據去年配發比例計算今年度擬議配發數。

酬金級距表

給付本公司各個董事酬金級距	董事姓名			
	前三項酬金總額(A+B+C+D)		前七項酬金總額(A+B+C+D+E+F+G)	
	本公司	財務報告內所有公司 G	本公司	財務報告內所有公司 H
低於2,000,000元	韓春菊、李永川 劉昌奇、王威 林宛瑩	韓春菊、李永川 劉昌奇、王威 林宛瑩	韓春菊、劉昌奇 王威、林宛瑩	韓春菊、劉昌奇 王威、林宛瑩
2,000,000元(含)~5,000,000元	—	—	李永川	李永川
5,000,000元(含)~10,000,000元	—	—	—	—
10,000,000元(含)~15,000,000元	—	—	—	—
15,000,000元(含)~30,000,000元	—	—	—	—
30,000,000元(含)~50,000,000元	—	—	—	—
50,000,000元(含)~100,000,000元	—	—	—	—
100,000,000元以上	—	—	—	—
總計	5	5	5	5

2. 監察人之報酬：

101年度；單位：仟元

職稱	姓名	監察人酬金						A、B及C等三項總額占稅後純益之比例		有無領取來自子公司以外轉投資事業酬金
		報酬(A)		盈餘分配之酬勞(B)(註1)		業務執行費用(C)		本公司	財務報告內所有公司	
		本公司	財務報告內所有公司	本公司	財務報告內所有公司	本公司	財務報告內所有公司			
監察人	雅信投資開發(股)公司代表人：李金柱	—	—	1,060	1,060	96	96	0.59%	0.59%	無
監察人	周延鵬									
監察人	林添發									

*本表所揭露酬金內容與所得稅法之所得概念不同，故本表目的係作為資訊揭露之用，不作課稅之用

註1：係填列102年度董事會決議通過101年度盈餘分配擬議配發之董監事酬勞金額。依據去年董監事酬勞配發比例計算之金額。(尚未股東會決議)

酬金級距表

給付本公司各個監察人酬金級距	監察人姓名	
	前三項酬金總額(A+B+C)	
	本公司	財務報告內所有公司
低於2,000,000元	李金柱、林添發、周延鵬	李金柱、林添發、周延鵬
2,000,000元(含)~5,000,000元	—	—
5,000,000元(含)~10,000,000元	—	—
10,000,000元(含)~15,000,000元	—	—
15,000,000元(含)~30,000,000元	—	—
30,000,000元(含)~50,000,000元	—	—
50,000,000元(含)~100,000,000元	—	—
100,000,000元以上	—	—
總計	3	3

3. 總經理及副總經理之報酬：

職稱	姓名 (註1)	薪資(A)		退職退休金(B)		獎金及特支費等(C)		盈餘分配之員工紅利金額(D)(註1)				A、B、C及D等四項總額占稅後純益之比例(%)		取得員工認股權憑證數額		取得限制員工新股數		有無領取來自子公司以外投資業酬
		本公司	財務報告內所有公司	本公司	財務報告內所有公司	本公司	財務報告內所有公司	本公司		財務報告內所有公司		本公司	財務報告內所有公司	本公司	財務報告內所有公司	本公司	財務報告內所有公司	
								現金紅利金額	股票紅利金額	現金紅利金額	股票紅利金額							
總經理	李永川	8,523	8,523	518	518	1,437	1,437	3,100	-	3,100	-	6.92%	6.92%	-	-	-	-	無
資深副總	崔益德																	
資深副總	許英傑																	
副總	施文哲																	
副總	林秀娟																	

101年12月31日；單位：仟元

註1：本公司101年盈餘分配董事會通過擬配發員工紅利金額新台幣14,128仟元，截至年報刊日止，本次員工紅利配發名單尚未決定。故依據去年實際配發比例計算今年度擬議配發數。

酬金級距表

給付本公司各個總經理及副總經理酬金級距	總經理及副總經理姓名	
	本公司	財務報告內所有公司
低於2,000,000元	施文哲	施文哲
2,000,000元(含)~5,000,000元	李永川、崔益德 許英傑、林秀娟	李永川、崔益德 許英傑、林秀娟
5,000,000元(含)~10,000,000元	-	-
10,000,000元(含)~15,000,000元	-	-
15,000,000元(含)~30,000,000元	-	-
30,000,000元(含)~50,000,000元	-	-
50,000,000元(含)~100,000,000元	-	-
100,000,000元以上	-	-
總計	5	5

4. 配發員工紅利之經理人姓名及配發情形：

101 年度；單位：仟元

	職 稱	姓 名	股票紅利金額 (註 1)	現金紅利金額 (註 1)	總計	總額占稅後純益之比例(%)
經 理 人	總 經 理	李永川	—	4,695	4,695	2.39%
	資 深 副 總	崔益德				
	資 深 副 總	許英傑				
	副 總	施文哲				
	副 總	林秀娟				
	資 深 協 理	張明正				
	協 理	黃瑞龍				
	協 理	薛博任				
	會 計 主 管	王家蘭				

註 1：截至年報刊印日止，本次員工紅利配發名單尚未決定，故依據去年實際配發比例計算今年度擬議配發數。

(四)分別比較說明本公司及財務報告內所有公司於最近二年度支付本公司董事、監察人、總經理及副總經理酬金占個體財務報告稅後純益比例之分析及給付酬金之政策、標準與組合、訂定酬金之程序及與經營績效之關聯性：

(1)、本公司及財務報告內所有公司於最近二年度支付本公司董事、監察人、總經理及副總經理酬金占稅後純益比例之分析：

職 稱	101 年度 本公司及財務報告內所有公司 支付本公司董事、監察 人、總經理及副總經理酬金 總額佔個體財務報告稅後純 益比例	100 年度 本公司及財務報告內所有公 司支付本公司董事、監察 人、總經理及副總經理酬金 總額佔個體財務報告稅後純 益比例
董 事	8.86%	7.19%
監 察 人		
總經理及副總經理		

(2)、酬金給付之政策、標準與經營績效之關聯性：

本公司給付酬金之政策，以公司該職位的權責範圍以及對公司營運目標的貢獻度給付酬金。訂定酬金之程序，除參考公司整體的營運績效，亦參考個人的績效達成率及對公司績效的貢獻度，而給予合理的報酬。

三、公司治理運作情形

(一)董事會運作情形：

董事會運作情形資訊

101 年度董事會開會 7 次，董事監察人出席情形如下：

職 稱	姓 名	實際出(列) 席次數	委託出 席次數	實際出(列) 席率(%)	備 註
董事長	雅勝投資開發(股)公司 代表人:韓春菊	7	—	100%	
董事	雅勝投資開發(股)公司 代表人:劉昌奇	7	—	100%	
董事	李 永 川	6	—	86%	
獨立董事	林 宛 瑩	7	—	100%	
獨立董事	王 威	5	—	71%	於101.06.19上任
監察人	雅信投資開發(股)公司 代表人:李金柱	7	—	100%	
監察人	林 添 發	4	—	57%	
監察人	周 延 鵬	7	—	100%	

其他應記載事項：

- 一、證交法第 14 條之 3 所列事項暨其他經獨立董事反對或保留意見且有紀錄或書面聲明之董事會議決事項，應敘明董事會日期、期別、議案內容、所有獨立董事意見及公司對獨立董事意見之處理：無。
- 二、董事對利害關係議案迴避之執行情形：最近年度董事會開會議題並未涉及董事利益迴避之情事。
- 三、當年度及最近年度加強董事會職能之目標（例如設立審計委員會、提昇資訊透明度等）與執行情形評估：本公司於 102 年 5 月經董事會修定本公司「董事會議事辦法」，更能有效建立董事會治理制度及健全監督功能，並強化管理機能。

(二)審計委員會運作情形：本公司未設置審計委員會。

(三) 公司治理運作情形及其與上市上櫃公司治理實務守則差異情形及原因

項目	運作情形	與上市上櫃公司治理實務守則差異情形及原因
<p>一、公司股權結構及股東權益</p> <p>(一) 公司處理股東建議或糾紛等問題之方式。</p> <p>(二) 公司掌握實際控制公司之主要股東及主要股東之最終控制者名單之情形。</p> <p>(三) 公司建立與關係企業風險控管機制及防火牆之方式。</p>	<p>(一) 本公司已設有發言人及代理發言人以妥善處理相關事宜。</p> <p>(二) 本公司悉依規定時限輸入公開資訊觀測站相關資訊。</p> <p>(三) 本公司依法遵守相關法令規定，並訂定『子公司監理管理辦法』。</p>	<p>(一) 本公司均依據上市上櫃公司治理實務守則辦理。</p> <p>(二) 本公司均依據上市上櫃公司治理實務守則辦理。</p> <p>(三) 本公司均依據上市上櫃公司治理實務守則辦理。</p>
<p>二、董事會之組成及職責</p> <p>(一) 公司設置獨立董事之情形。</p> <p>(二) 定期評估簽證會計師獨立性之情形。</p>	<p>(一) 本公司已設置二席獨立董事。</p> <p>(二) 每季評估。</p>	<p>(一) 本公司均依據上市上櫃公司治理實務守則辦理。</p> <p>(二) 本公司均依據上市上櫃公司治理實務守則辦理。</p>
<p>三、建立與利害關係人溝通管道之情形。</p>	<p>本公司已設有發言人及代理發言人以妥善處理相關事宜。</p>	<p>本公司均依據上市上櫃公司治理實務守則辦理。</p>
<p>四、資訊公開</p> <p>(一) 公司架設網站，揭露財務業務及公司治理資訊之情形。</p> <p>(二) 公司採行其他資訊揭露之方式（如架設英文網站、指定專人負責公司資訊之蒐集及揭露、落實發言人制度、法人說明會過程放置公司網站等）。</p>	<p>(一) 本公司已架設網站，並依規定於公開資訊觀測站申報各項財務、業務資訊。</p> <p>(二) 本公司已設有發言人及代理發言人處理相關事宜，並設有專人負責公司相關資訊蒐集及揭露工作。</p>	<p>(一) 本公司均依據上市上櫃公司治理實務守則辦理。</p> <p>(二) 本公司均依據上市上櫃公司治理實務守則辦理。</p>
<p>五、公司設置提名、薪酬或其他各類功能性委員會之運作情形</p>	<p>本公司已設置薪酬委員會等功能委員會。</p>	<p>本公司未來將依據實際需求設置相關委員會，以符合上市上櫃公司治理實務守則之精神。</p>
<p>六、公司如依據「上市上櫃公司治理實務守則」訂有公司治理實務守則者，請敘明其運作與所訂公司治理實務守則之差異情形：本公司尚未依據「上市上櫃公司治理實務守則」訂定公司治理實務守則。</p>		
<p>七、請敘明公司對社會責任（如人權、員工權益、環保、社區參與、供應商關係及利害關係人之權利等）所採行之制度與措施及履行社會責任情形：</p> <ol style="list-style-type: none"> 1. 本公司基於關懷老人及回饋社會之宗旨定期贊助「老人福祉協會」舉辦各項活動及輔具展。 2. 本公司已成立職工福利委員會，舉辦各類活動，並定期召開勞資及勞安相關會議，以確保員工之權益。 3. 為強化公司治理，本公司董事會至少每季召開一次。 4. 本公司工作不分年齡、性別、宗教等等，在勞資雙方同意下簽署勞動契約，並提供員工一個優質的工作環境，落實無菸職場政策，定期於公司內部提供藝文欣賞及藝文講座，並佈置藝文走廊提升員工藝文涵養及舒解身心壓力。 5. 本公司成立相關社團，包括瑜珈、舞蹈、壘球、籃球社及羽球社，並舉辦相關活動，促進員工身心健康，並提供彼此交誼機會。 		
<p>八、其他有助於瞭解公司治理運作情形之重要資訊：</p> <p>(一) 董事及監察人進修：本公司 101 年度董事及監察人進修已如期完成。</p> <p>(二) 董事出席及監察人列席董事會狀況：本公司董事及監察人均能本於忠實執行業務並善盡善良管理人之注意行使職權。</p> <p>(三) 董事對利害關係議案迴避：尚未有與董事利害關係之議案，本公司董事秉持高度自律原則，對董事會所列議案如涉有利害關係時，不得加入表決。</p> <p>(四) 董監事責任保險：已於 93 年度股東會通過後，依實際需求再擇期辦理。</p>		

(四)設置薪酬委員會者，其組成、職責及運作情形：

(1)薪資報酬委員會成員資料

身分別 (註1)	姓名	是否具有五年以上工作經驗 及下列專業資格			符合獨立性情形(註2)								兼任其他 公開發行 公司獨立 董事家數	備註 (註3)
		商務、法務、財 務、會計或公司 業務所須相關科 系之公私立大專 院校講師以上	法官、檢察官、律 師、會計師或其他與 公司業務所需之國 家考試及格領有證 書之專門職業及技 術人員	具有商務、法 務、財務、會 計或公司業務 所須之工作經 驗	1	2	3	4	5	6	7	8		
獨立董事	林宛瑩	✓			✓	✓	✓	✓	✓	✓	✓	✓	0	
獨立董事	王威			✓	✓	✓	✓	✓	✓	✓	✓	✓	0	
其他	王國城			✓	✓	✓	✓	✓	✓	✓	✓	✓	0	於101.04. 16上任
董事	李永川			✓								✓	0	於101.04. 16解任

註1：身分別請填列係為董事、獨立董事或其他。

註2：各成員於選任前二年及任職期間符合下述各條件者，請於各條件代號下方空格中打“✓”。

(1) 非為公司或其關係企業之受僱人。

(2) 非公司或其關係企業之董事、監察人。但如為公司或其母公司、公司直接及間接持有表決權之股份超過百分之五十之子公司之獨立董事者，不在此限。

(3) 非本人及其配偶、未成年子女或以他人名義持有公司已發行股份總額百分之一以上或持股前十名之自然人股東。

(4) 非前三款所列人員之配偶、二親等以內親屬或三親等以內直系血親。

(5) 非直接持有公司已發行股份總額百分之五以上法人股東之董事、監察人或受僱人，或持股前五名法人股東之董事、監察人或受僱人。

(6) 非與公司有財務或業務往來之特定公司或機構之董事(理事)、監察人(監事)、經理人或持股百分之五以上股東。

(7) 非為公司或其關係企業提供商務、法務、財務、會計等服務或諮詢之專業人士、獨資、合夥、公司或機構之企業主、合夥人、董事(理事)、監察人(監事)、經理人及其配偶。

(8) 未有公司法第30條各款情事之一。

註3：若成員身分別係為董事，請說明是否符合「股票上市或於證券商營業處所買賣公司薪資委員會設置及行使職權辦法」第6條第5項之規定。

(2)薪資報酬委員會運作情形資訊

一、本公司之薪資報酬委員會委員計3人

二、本屆委員任期：100年12月12日至102年6月14日，最近年度薪資報酬委員會開會7次，委員資格及出席情形如下：

職稱	姓名	實際出(列) 席次數	委託出 席次數	實際出(列) 席率(%)	備註
召集人	林宛瑩	7	—	100%	
委員	王威	7	—	100%	
委員	王國城	4	—	57%	於101年4月16日上任
委員	李永川	3	—	43%	於101年4月16日解任

其他應記載事項：

一、董事會如不採納或修正薪資報酬委員會之建議，應敘明董事會日期、期別、議案內容、董事會決議結果以及公司對薪資報酬委員會意見之處理：無。

二、薪資報酬委員會之議決事項，如成員有反對或保留意見且有紀錄或書面聲明者，應敘明薪資報酬委員會日期、期別、議案內容、所有成員意見及對成員意見之處理：無。

(五)履行社會責任情形：本公司對社會公益、人權、安全衛生與其他社會責任活動採行之制度及履行情形。

項目	運作情形	與上市上櫃公司企業社會責任實務守則差異情形及原因
<p>一、落實推動公司治理</p> <p>(一) 公司訂定企業社會責任政策或制度，以及檢討實施成效之情形。</p> <p>(二) 公司設置推動企業社會責任專(兼)職單位之運作情形。</p> <p>(三) 公司定期舉辦董事、監察人與員工之企業倫理教育訓練及宣導事項，並將其與員工績效考核系統結合，設立明確有效之獎勵及懲戒制度之情形。</p>	<p>1. 本公司董事會目前共有五席董事及三席監察人，其中有二席為獨立董事，為提昇董事會功能及責任，董事會議每季至少召開一次董事會，藉以審核企業經營績效和討論重要策略議題。</p> <p>2. 內部稽核人員隸屬董事會，可直接向董事會報告以確保公司經營及董事會決策之一致性。</p> <p>3. 公司訂定人事管理相關規章，鼓勵員工安心致力於工作，並明確獎勵懲處制度。</p>	無
<p>二、發展永續環境</p> <p>(一) 公司致力於提升各項資源之利用效率，並使用對環境負荷衝擊低之再生物料之情形。</p> <p>(二) 公司依其產業特性建立合適之環境管理制度之情形。</p> <p>(三) 公司設立環境管理專責單位或人員，以維護環境之情形。</p> <p>(四) 公司注意氣候變遷對營運活動之影響，制定公司節能減碳及溫室氣體減量策略之情形。</p>	<p>1. 本公司辦理廢棄物分類及資源回收，回收紙張做有效運用，以減少紙張之浪費。</p> <p>2. 本公司由總務人員負責環境管理事物，並指派專人每日清潔，以維護環境整潔，提供員工優質的工作環境。</p> <p>3. 本公司非高耗能產業，故未設置及使用大量溫室氣體設施，但於夏日進行空調溫度控制，有效利用能源並達成節能減碳目標。</p>	無
<p>三、維護社會公益</p> <p>(一) 公司遵守相關勞動法規及尊重國際公認勞動人權原則，保障員工之合法權益及僱用政策無差別待遇等，建立適當之管理方法與程序之情形。</p> <p>(二) 公司提供員工安全與健康之工作環境，並對員工定期實施安全與健康教育之情形。</p> <p>(三) 公司建立員工定期溝通之機制，以及以合理方式通知對員工可能造成重大影響之營運變動之情形。</p> <p>(四) 公司制定並公開其消費者權益政策，以及對其產品與服務提供透明且有效之消費者申訴程序之情形。</p> <p>(五) 公司與供應商合作，共同致力提升企業社會責任之情形。</p> <p>(六) 公司藉由商業活動、實物捐贈、企業志工服務或其他免費專業服務，參與社區發展及慈善公益團體相關活動之情形。</p>	<p>1. 本公司依照相關勞動法規制訂員工相關管理規則並經主管機關核備。</p> <p>2. 本公司不定期參加有關勞動法規之課程，並召開部門會議及勞資會議以了解員工之需求，保障員工權益。</p> <p>3. 本公司提供員工安全的環境，並訂定安全工作原則及緊急應變計劃，亦依性別工作平等法訂定騷擾防治措施，以使員工在安全、健康的環境中工作。</p> <p>4. 本公司產品皆符合法規標準，並訂定客訴處理規則，以提昇客戶滿意度。</p> <p>5. 本公司已設置職工福利委員會，舉辦相關活動，包括有助員工身心發展之旅遊活動，並適時舉辦各種球類競賽，鼓勵員工健康生活，亦提供各婚喪喜慶之獎金。另外，本公司定期舉辦員工健康檢查，注意員工身體健康狀況。</p> <p>6. 本公司贊助老人福祉活動。</p>	無

項目	運作情形	與上市上櫃公司企業社會責任實務守則差異情形及原因
四、加強資訊揭露 (一) 公司揭露具攸關性及可靠性之企業社會責任相關資訊之方式。 (二) 公司編製企業社會責任報告書，揭露推動企業社會責任之情形。	1. 本公司設立專屬網站，除了介紹產品外，並設立股東專區揭露公司營運狀況，使公司資訊透明化讓股東了解公司動態。 2. 本公司於股市觀測站及年報上揭露企業社會責任執行情形。	無
五、公司如依據「上市上櫃公司企業社會責任實務守則」訂有本身之企業社會責任守則者，請敘明其運作與所訂守則之差異情形：無		
六、其他有助於瞭解企業社會責任運作情形之重要資訊（如公司對環保、社區參與、社會貢獻、社會服務、社會公益、消費者權益、人權、安全衛生與其他社會責任活動所採行之制度與措施及履行情形）：為響應環保，本公司儘量使用電子郵件代替紙張並妥善利用回收紙張，以達到節能減碳作業，對其他社會公益也長期耕耘，適時回饋社會大眾。		
七、公司產品或企業社會責任報告書如有通過相關驗證機構之查證標準，應加以敘明：本公司產品皆符合相關法規標準。		

(六) 公司履行誠信經營情形及採行措施：本公司經營一向秉持誠信原則，依法行事，並堅持永續經營之理念。

(七) 公司如有訂定公司治理守則及相關規章者，應揭露其查詢方式：無。

(八) 其他足以增進對公司治理運作情形之瞭解的重要資訊：無。

(九)內部控制制度執行狀況：

1. 內部控制聲明書

雅博股份有限公司
內部控制制度聲明書



日期：102年3月28日

本公司民國101年度之內部控制制度，依據自行檢查的結果，謹聲明如下：

- 一、本公司確知建立、實施和維護內部控制制度係本公司董事會及經理人之責任，本公司業已建立此一制度。其目的係在對營運之效果及效率(含獲利、績效及保障資產安全等)、財務報導之可靠性及相關法令之遵循等目標的達成，提供合理的確保。
- 二、內部控制制度有其先天限制，不論設計如何完善，有效之內部控制制度亦僅能對上述三項目標之達成提供合理的確保；而且，由於環境、情況之改變，內部控制制度之有效性可能隨之改變。惟本公司之內部控制制度設有自我監督之機制，缺失一經辨認，本公司即採取更正之行動。
- 三、本公司係依據「公開發行公司建立內部控制制度處理準則」(以下簡稱「處理準則」)規定之內部控制制度有效性之判斷項目，判斷內部控制制度之設計及執行是否有效。該「處理準則」所採用之內部控制制度判斷項目，係為依管理控制之過程，將內部控制制度劃分為五個組成要素：1. 控制環境，2. 風險評估及回應，3. 控制作業，4. 資訊及溝通，及5. 監督。每個組成要素又包括若干項目。前述項目請參見「處理準則」之規定。
- 四、本公司業已採用上述內部控制制度判斷項目，檢查內部控制制度之設計及執行的有效性。
- 五、本公司基於前項檢查結果，認為本公司於民國101年12月31日的內部控制制度(含對子公司之監督與管理)，包括知悉營運之效果及效率目標達成之程度、財務報導之可靠性及相關法令之遵循有關的內部控制制度等之設計及執行係屬有效，其能合理確保上述目標之達成。
- 六、本聲明書將成為本公司年報及公開說明書之主要內容，並對外公開。上述公開之內容如有虛偽、隱匿等不法情事，將涉及證券交易法第二十二條、第三十二條、第一百七十一條及第一百七十四條等之法律責任。
- 七、本聲明書業經本公司民國102年03月28日董事會通過，出席董事4人中，有0人持反對意見，餘均同意本聲明書之內容，併此聲明。

董事長：



總經理：



2. 委託會計師專案審查內部控制制度者，應揭露會計師審查報告：不適用。

(十)最近年度及截至年報刊印日止，公司及其內部人員依法被處罰、公司對其內部人員違反內部控制制度規定之處罰、主要缺失及改善情形：無。

(十一)最近年度及截至年報刊印日止，股東會及董事會之重要決議：

股東會/董事會	日期	重要決議事項
股東會	101.06.19	1. 一百年度營業報告書及財務報表承認案
		2. 一百年度盈餘分配案
		3. 修訂公司章程部份條文案
		4. 修訂「董事及監察人選舉辦法」部分條文案
		5. 修訂「取得或處分資產處理程序辦法」部份條文案
		6. 增訂「監察人之職權範疇」
		7. 補選獨立董事案
		8. 解除新任董事競業禁止案
董事會	101.06.21	1. 訂定除息基準日
		2. 本公司向各金融機構洽訂融資額度案
		3. 本公司擔任子公司保證人以協助其取得銀行融資之事宜
		4. 本公司撤銷嘉義分公司之事宜
董事會	101.08.22	1. 承認本公司101年上半年度財務報表及合併財務報表案
		2. 荷蘭 Apex Medical Global Cooperatie UA 投資案
		3. 美國子公司總經理派任案
董事會	101.08.29	1. Westmeria 投資案
董事會	101.10.12	1. 修訂 8/22 董事會通過之投資案
董事會	101.12.21	1. 本公司 102 年度稽核計劃
董事會	102.03.28	1. 承認本公司 101 年度財務報表及合併財務報表案
		2. 本公司 102 年股東常會召集事宜
		3. 受理股東書面提案相關事項
		4. 受理獨立董事書面提名相關事項
		5. 本公司 102 年股東常會獨立董事候選人名單
		6. 修訂本公司「董事會議事辦法」
		7. 101 年度內部控制聲明書

股東會/董事會	日期	重要決議事項
董事會	102.05.06	1. 有關本公司 102 年股東常召集事宜
		2. 本公司 101 年度盈餘分配案
		3. 董監事酬勞及員工紅利提撥計劃案
		4. 審查獨立董事候選人提名案
		5. 解除新任董事競業禁止案
		6. 修訂本公司「公司章程」部分條文案
		7. 修訂本公司「股東會議事規則」部分條文案
		8. 修訂本公司「資金貸與他人作業程序」及「背書保證作業程序」部分條文案
		9. 擬貸與 Apex Medical S.L 歐元 500,000 元

(十二)最近年度及截至年報刊印日止，董事或監察人對董事會通過重要決議有不同意見且有紀錄或書面聲明者：無。

(十三)最近年度及截至年報刊印日止，公司董事長、總經理、會計主管、財務主管、內部稽核主管及研發主管等辭職解任情形之彙總：無

四、會計師公費資訊

(一)給付簽證會計師、簽證會計師所屬事務所及其關係企業之非審計公費占審計公費之比例達四分之一以上者，應揭露審計與非審計公費金額及非審計服務內容：

金額單位：新台幣仟元

會計師事務所名稱	會計師姓名	審計公費	非審計公費			會計師查核期間	備註
			工商登記	其他	合計		
勤業眾信聯合會計師事務所	王自軍 徐文亞	3,060		100	100	101/01/01~ 101/12/31	年報核閱

(二)更換會計師事務所且更換年度所支付之審計公費較更換前一年度之審計公費減少者，應揭露更換前後審計公費金額及原因：本公司並無更換會計師事務所。

(三)審計公費較前一年度減少達百分之十五以上者，應揭露審計公費減少金額、比例及原因：無。

五、更換會計師資訊：本公司最近年度及其期後期間無更換會計師之情事。

六、公司之董事長、總經理、負責財務或會計事務之經理人，最近一年內曾任職於簽證會計師所屬事務所或其關係企業者：無。

七、最近年度及截至年報刊印日止，董事、監察人、經理人及持股比例超過百分之十之股東股權移轉及股權質押變動情形：

1. 董事、監察人、經理人及大股東股權變動情形：

單位：股

職 稱	姓 名	101 年度		102 年 4 月 30 日	
		持有股數 增(減)數	質押股數 增(減)數	持有股數 增(減)數	質押股數 增(減)數
董 事 長	雅勝投資開發(股) 公司代表人:韓春菊	—	—	—	—
董 事	李永川	—	—	—	—
董 事	雅勝投資開發(股) 公司代表人:劉昌奇	—	—	—	—
獨 立 董 事	王 威	—	—	—	—
獨 立 董 事	林宛瑩	—	—	—	—
監 察 人	雅信投資開發(股) 公司代表人:李金柱	—	—	—	—
監 察 人	周延鵬	—	—	—	—
監 察 人	林添發	—	—	—	—
總 經 理	李永川	—	—	—	—
資 深 副 總 (已 辭 職)	崔益德	—	—	—	—
資 深 副 總	許英傑	(15,000)	—	—	—
副 總	施文哲	—	—	—	—
副 總	林秀娟	—	—	—	—
副 總	張明正	—	—	—	—
協 理	黃瑞龍	15,000	—	—	—
協 理	薛博任	—	—	20,000	—
會 計 主 管	王家蘭	10,000	—	15,000	—

2. 股權移轉資訊：

姓 名	股 權 移 轉 原 因	交 易 日 期	交 易 相 對 人	交易相對人與公司、 董事、監察人及持股 比例超過百分之十股 東之關係	股 數	交 易 價 格 (元)
許英傑	買賣	101/05	—	—	15,000	30.44

3. 董事、監察人、經理人及大股東股權質押情形：無。

八、持股比例占前十大股東間互為財務會計準則公報第六號關係人關係之資訊

姓名	本人持有股份		配偶、未成年子女持有股份		利用他人名義合計持有股份		前十大股東相互間具有財務會計準則公報第六號關係者，其名稱及關係		備註
	股數	持股比例	股數	持股比例	股數	持股比例	名稱	關係	
雅勝投資開發股份有限公司	10,566,760	12.67%	—	—	—	—	劉昌奇	監察人	
雅信投資開發股份有限公司	10,561,732	12.66%	—	—	—	—	劉昌奇	董事長	

九、公司、公司之董事、監察人、經理人及公司直接或間接控制之事業對同一轉投資事業之持股數，並合併計算綜合持股比例：

單位：股；%

轉投資事業	本公司投資		董事、監察人、經理人及直接或間接控制事業之投資		綜合投資	
	股數 (仟股)	持股比例	股數	持股比例	股數 (仟股)	持股比例
Apex Medical B.V.	1	60%	—	—	1	60%
Apex Global Investment Ltd.	10,534	100%	—	—	10,534	100%
Apex Medical USA Corp.	30	100%	—	—	30	100%
Apex Medical S.L.	—	100%	—	—	—	100%
Apex Medical Cooperatie UA	8,400	100%	—	—	8,400	100%
新駿實業(股)公司	10,000	100%	—	—	10,000	100%

肆、募資情形

一、資本及股份

(一)股本來源

單位：新台幣元；股

年 月	發行 價格	核定股本		實收股本		備註					其他	
		股 數	金 額	股 數	金 額	現金增資	盈 轉	餘 資	員工分紅	合併發行 新股		以現金以外 之財產抵充 股款者
79/03	1000	5,000	5,000,000	5,000	5,000,000	5,000,000	-	-	-	-	-	-
82/06	10	2,500,000	25,000,000	2,500,000	25,000,000	20,000,000	-	-	-	-	-	註1
85/07	10	4,500,000	45,000,000	4,500,000	45,000,000	20,000,000	-	-	-	-	-	註2
86/06	10	7,500,000	75,000,000	7,500,000	75,000,000	30,000,000	-	-	-	-	-	註3
86/11	10	17,500,000	175,000,000	10,000,000	100,000,000	25,000,000	-	-	-	-	-	註4
87/08	-	17,500,000	175,000,000	10,001,200	100,012,000	-	-	-	-	12,000	-	註5
87/11	10	17,500,000	175,000,000	15,001,200	150,012,000	50,000,000	-	-	-	-	-	註6
88/07	10	27,500,000	275,000,000	20,001,440	200,014,400	20,000,000	30,002,400	-	-	-	-	註7
89/09	-	27,500,000	275,000,000	24,901,792	249,017,920	-	45,003,240	4,000,280	-	-	-	註8
90/07	-	36,000,000	360,000,000	27,700,000	277,000,000	-	26,146,880	1,835,200	-	-	-	註9
91/08	-	57,000,000	570,000,000	33,100,000	331,000,000	-	49,860,000	4,140,000	-	-	-	註10
92/08	26	57,000,000	570,000,000	49,600,000	496,000,000	75,000,000	82,750,000	7,250,000	-	-	-	註11、12
93/06	-	110,000,000	1,100,000,000	60,400,000	604,000,000	-	99,200,000	8,800,000	-	-	-	註13
94/07	-	110,000,000	1,100,000,000	63,900,000	639,000,000	-	30,200,000	4,800,000	-	-	-	註14
95/07	-	110,000,000	1,100,000,000	65,800,000	658,000,000	-	12,780,000	6,220,000	-	-	-	註15
97/09	-	110,000,000	1,100,000,000	67,900,000	679,000,000	-	15,792,000	5,208,000	-	-	-	註16
98/08	-	110,000,000	1,100,000,000	72,195,287	721,952,870	-	40,740,000	2,212,870	-	-	-	註17
99/07	-	110,000,000	1,100,000,000	75,805,051	758,050,510	-	36,097,640	-	-	-	-	註18
100/7	-	110,000,000	1,100,000,000	83,385,557	833,855,570	-	75,805,060	-	-	-	-	註19

註 1：本次增資生效(核准)日期與文號為 82.06.21 建一 82747797 號。
 註 2：本次增資生效(核准)日期與文號為 85.07.11 建一 85314274 號。
 註 3：本次增資生效(核准)日期與文號為 86.07.04 建一 86311742 號
 註 4：本次增資生效(核准)日期與文號為 87.01.08 經(87)商 100312 號
 註 5：本次增資生效(核准)日期與文號為 87.10.21 經(87)商 131494 號
 註 6：本次增資生效(核准)日期與文號為 87.12.11 經(87)商 140154 號
 註 7：本次增資生效(核准)日期與文號為 88.07.19(88)台財證(一)第 63876 號申報生效。
 註 8：本次增資生效(核准)日期與文號為 89.08.30(89)台財證(一)第 72663 號申報生效。
 註 9：本次增資生效(核准)日期與文號為 90.07.05(90)台財證(一)第 143317 號申報生效。
 註 10：本次增資生效(核准)日期與文號為 91.07.18 台財證一字第 0910139988 號申報生效。
 註 11：本次盈轉增資生效(核准)日期與文號為 92.05.15 台財證一字第 0920121105 號申報生效。
 註 12：本次現金增資生效(核准)日期與文號為 92.05.22 台財證一字第 0920121106 號申報生效。
 註 13：本次盈轉增資生效(核准)日期與文號為 93.05.12 台財證一字第 0930119897 號申報生效。
 註 14：本次盈轉增資生效(核准)日期與文號為 94.06.22 金管證一字第 0940124952 號申報生效。
 註 15：本次盈轉增資生效(核准)日期與文號為 95.06.26 金管證一字第 0950126344 號申報生效。
 註 16：本次盈轉增資生效(核准)日期與文號為 97.07.03 金管證一字第 0970033334 號申報生效。
 註 17：本次盈轉增資生效(核准)日期與文號為 98.08.06 金管證一字第 09801176350 號申報生效。
 註 18：本次盈轉增資生效(核准)日期與文號為 99.06.24 金管證發字第 0990032568 號申報生效。
 註 19：本次盈轉增資生效(核准)日期與文號為 100.07.05 金管證發字第 1000031050 號申報生效。

102 年 4 月 30 日 單位：股

股份種類	核定股本		備註
	流通在外股份(註)	未發行股份	
記名普通股	83,385,557 (上市公司股票)	26,614,443	1.保留 7,400 仟股供作發行可轉換公司債額度。 2.保留 10,000 仟股供作發行員工認股權憑證之認股股份。
		合計	
		110,000,000	

註：每股面額 10 元。

(二)股東結構

股東結構

102年4月30日

股東結構 數量	政府 機構	金融 機構	其他法人	個人	外國機構 及外人	合計
人數	—	—	22	10,312	32	10,366
持有股數	—	—	30,833,183	51,437,816	1,114,558	83,385,557
持股比例	—	—	36.98%	61.69%	1.33%	100%

(三)股權分散情形

1. 股權分散情形

每股面額十元

102年4月30日

持股分級	股東人數	持有股數	持股比例
1 至 999	3,472	681,631	0.82%
1,000 至 5,000	5,124	10,478,344	12.57%
5,001 至 10,000	925	6,822,455	8.18%
10,001 至 15,000	311	3,806,013	4.56%
15,001 至 20,000	140	2,531,826	3.04%
20,001 至 30,000	148	3,612,926	4.33%
30,001 至 50,000	115	4,455,389	5.34%
50,001 至 100,000	67	4,767,639	5.72%
100,001 至 200,000	29	4,154,756	4.98%
200,001 至 400,000	23	6,498,422	7.79%
400,001 至 600,000	4	1,940,760	2.33%
600,001 至 800,000	1	631,049	0.76%
800,001 至 1,000,000	2	1,693,442	2.03%
1,000,001 以上	5	31,310,905	37.55%
合計	10,366	83,385,557	100.00%

2. 本公司無發行特別股

(四)主要股東名單

主要股東名單

主要股東名稱	股份	持有股數	持股比例
雅勝投資開發股份有限公司		10,566,760	12.67%
雅信投資開發股份有限公司		10,561,732	12.66%
駿喬國際投資股份有限公司		4,560,000	5.47%
雅創投資開發股份有限公司		4,548,341	5.45%

(五)最近二年度每股市價、淨值、盈餘、股利及相關資料

每股市價、淨值、盈餘及股利資料

單位：新台幣元

項	年		100年	101年	當年度截至 102年3月31日
	目				
每股市價	最高		44.80	37.20	39.20
	最低		27.65	29.20	33.20
	平均		35.42	32.60	36.60
每股淨值	分配前		17.67	18.03	18.40
	分配後		15.92	(註1)	—
每股盈餘	加權平均股數		83,385,557	83,385,557	83,385,557
	每股盈餘	追溯前	2.79	2.35	0.50
		追溯後	2.79	2.35	0.50
每股股利	現金股利		1.75	0.5(註1)	—
	無償配股	盈餘配股	—	—	—
		資本公積配股	—	—	—
	累積未付股利		—	—	—
投資報酬分析	本益比		12.70	13.87	—
	本利比		20.24	65.2	—
	現金股利殖利率		4.94%	1.53%(註1)	—

註1：101年度盈餘分配案業經董事會議通過，惟尚未經股東會決議通過。

(六)公司股利政策及執行狀況：

1. 本公司章程規定，雅博公司章程規定，年度決算如有盈餘，依下列順序分派之：
 - (1) 完納一切稅捐。
 - (2) 彌補虧損。
 - (3) 提撥百分之十為法定盈餘公積，但法定盈餘公積累積已達本公司資本額時，不在此限。
 - (4) 依法令或依主管機關規定提列或迴轉特別盈餘公積。
 - (5) 董事酬勞就第一至四款所餘盈餘提列百分之二以下。

(6) 員工紅利就第一至四款所餘盈餘提列百分之五至百分之十五，而員工股票紅利之發放對象應符合董事會或其授權之人所訂條件之從屬員工。

(7) 其餘盈餘併同以往年度未分配盈餘，由董事會作成分派案，提請股東常會同意後分配之。

2. 本公司股利政策如下：

本公司股利政策係依據營運規劃、投資計畫、資本預算及內外部環境變化由董事會予以訂定。董事會擬具盈餘分配方案經股東會決議後分配。盈餘之分配得以現金股利或股票股利之方式為之，惟股票股利分派之比例，不得高於當年度可分配盈餘總額之百分之五十。

3. 本次股東會擬議股利分配之情形：

本公司 101 年盈餘分配案業經 102 年 5 月 6 日董事會通過，擬自 101 年盈餘中提撥新台幣 41,692,779 元為現金股利，每股配發現金股利 0.5 元，尚待 102 年 6 月 18 日股東常會予以決議通過。

(七) 本次股東會擬議之無償配股對公司營業績效及每股盈餘之影響：不適用。

(八) 員工分紅及董事、監察人酬勞：

1、公司章程所載員工分紅及董事、監察人酬勞之成數或範圍：

公司章程規定，年度決算如有盈餘，依下列順序分派之：

(1) 完納一切稅捐。

(2) 彌補虧損。

(3) 提撥百分之十為法定盈餘公積，但法定盈餘公積累積已達本公司資本額時，不在此限。

(4) 依法令或依主管機關規定提列或迴轉特別盈餘公積。

(5) 董事酬勞就第一至四款所餘盈餘提列百分之二以下。

(6) 員工紅利就第一至四款所餘盈餘提列百分之五至百分之十五，而員工股票紅利之發放對象應符合董事會或其授權之人所訂條件之從屬員工。

2、本期估列員工紅利及董監酬勞之估列基礎、配發股票股利紅利之股數計算基礎與實際配發金額若與估列金額有差異之會計處理：若有差異本公司會計處理採會計估計變動處理，直接調整實際發放年度之薪資費用。

3、本公司一〇一年度盈餘分派議案，於 102 年 5 月 6 日經董事會決議通過，有關董事會通過之擬議盈餘分派情形，配發員工紅利新台幣 14,127,810 元及董監事酬勞新台幣 3,531,952 元。

4、一百年度盈餘用以配發員工分紅及董監酬勞之情形如下：

配發情形	股東常會決議 實際配發股數	原董事會通過 擬議配發數
1. 員工股票紅利(1)股數	-仟股	-仟股
(2)金額	-仟元	-仟元
2. 員工現金紅利	16,582 仟元	16,582 仟元
3. 董監事酬勞	3,316 仟元	3,316 仟元

(九)公司買回本公司股份情形：無。

二、公司債辦理情形：無。

三、特別股辦理情形：無。

四、海外存託憑證辦理情形：無。

五、員工認股權憑證辦理情形：無。

六、限制員工權利新股辦理情形：無。

七、併購或受讓他公司股份發行新股辦理情形：無。

八、資金運用計畫執行情形：無。

伍、營運概況

一、業務內容

(一)業務範圍：

1. 所營業務之主要內容

- (1) 醫療器材進出口及買賣業務：醫療用褥瘡氣墊床組、呼吸治療產品、醫療電子產品。
- (2) 醫療器材設備製造業：空氣幫浦之製造加工及買賣業務。
- (3) 金屬電子製品買賣及經銷業務：福祉器材及醫療電子產品。
- (4) 一般進出口貿易業務(許可業務除外)等。

2. 所營業務之營業比重

單位：新台幣仟元

主要產品項目	101 年度營業額	營業比重%
醫療用褥瘡氣墊床組 (Support Surfaces)	802,864	62.38
呼吸治療產品 (Respiratory Therapy)	299,052	23.24
福祉器材 (Welfare Equipments)	132,959	10.33
醫療電子產品 (Electronic Medical Devices)	32,887	2.55
其 他	19,306	1.50
合 計	1,287,068	100.00

3. 目前之主要商品、服務項目

- (1) 醫療用褥瘡氣墊床組(Support Surfaces 簡稱 SS)：包括褥瘡等級 Stage1 至 Stage4 之氣墊床組等。
- (2) 呼吸治療產品(Respiratory Therapy 簡稱 RT)：產品包括連續式陽壓呼吸器(CPAP)、自動調節陽壓呼吸器(APAP)、噴霧治療器、迷你型噴霧治療器等。
- (3) 福祉器材(Welfare Equipments 簡稱 Welfare)：包括復健助行車、助行器、拐杖、病床欄杆等行動輔助器材及洗澡椅、便器椅、浴室扶手等衛浴輔助器材。
- (4) 醫療電子產品(Electronic Medical Devices 簡稱 EMD)：包括一般神經疼痛治療器(TENS)、中頻治療器、微電流治療器、電子肌肉治療器(EMS)等。

(二)產業概況

1. 產業之現況與發展

根據美國研發機構 Battele 的預測，21 世紀的十大產業機會中，醫療器材產業將列為第一位。而由政府主導的「兩兆雙星產業發展計畫」，亦將生物科技列為重點發展的「雙星」產業之一，可見醫療保健產業有機會成為台灣繼資訊電子產業後下一個明星產

業。

醫療器材需求最終的消費族群就是人，由於全球人口快速增加，先進國家之平均壽命已超過 75 歲以上，故可預期全球醫療產業支出將持續成長。而醫療器材之消費與國民所得呈現正相關，所得高之國家每人每年醫療器材支出亦相對較高，除已開發國家外，中國、台灣、東南亞、中南美等新興國家，由於經濟發展及老年人口增加，未來之成長空間相當寬廣，為受矚目之潛力市場。

依工研院統計，2009 年全球醫療器材市場為 2,241 億美元，預估 2014 年為 2,944 億美元，其年複合成長率為 7.3%，顯示在歐美金融風暴襲擊下，醫材產品仍呈現穩定成長的態勢。美國市場受到金融海嘯的影響，略為趨緩，年複合成長率僅為 3.4%，中東歐、亞太地區等地新興市場，隨著經濟好轉，政府積極建設與健全醫療環境，未來對於醫材採購需求大，其年複合成長率更分別高達 8.6% 與 8.5%。中國大陸將隨著政府推動醫療改革，帶動醫療器材的添購需求，為受關注的潛力市場之一。新興市場發展潛力相當大，值得長期佈局。

醫療器材產品範圍廣泛，產品技術種類繁多，研發期間長且需要產品驗證及臨床測試，進入障礙較高。就市場面而言，醫療器材產業受政府政策影響極大，尤其有關醫療保險支付之政策直接影響市場需求；各國安規認證、醫療保險給付制度皆略有差異，市場切入難度高。不過產品導入市場後，由於較受專利及認證之保護且產品生命週期長，其利潤亦較其它產業為高。本公司自創立以來，秉持誠信、專業、創新之經營理念，專注於居家護理市場之經營，持續開發耐用型醫療器材，以實現『真情關懷，健康生活』之企業使命。

整體而言，本公司為完整耐久性醫療器材產品之供應商，扮演整合性服務之角色，統合國內相關之製造商，以提供國外相關業者完整產品線之服務。並於主力產品 SS、RT 投入研究及開發，培育長期之主力製造商及自有產能，以持續開發領先市場之新產品，並能維持良好之品質建立市場口碑。

2. 產業上、中、下游之關聯性

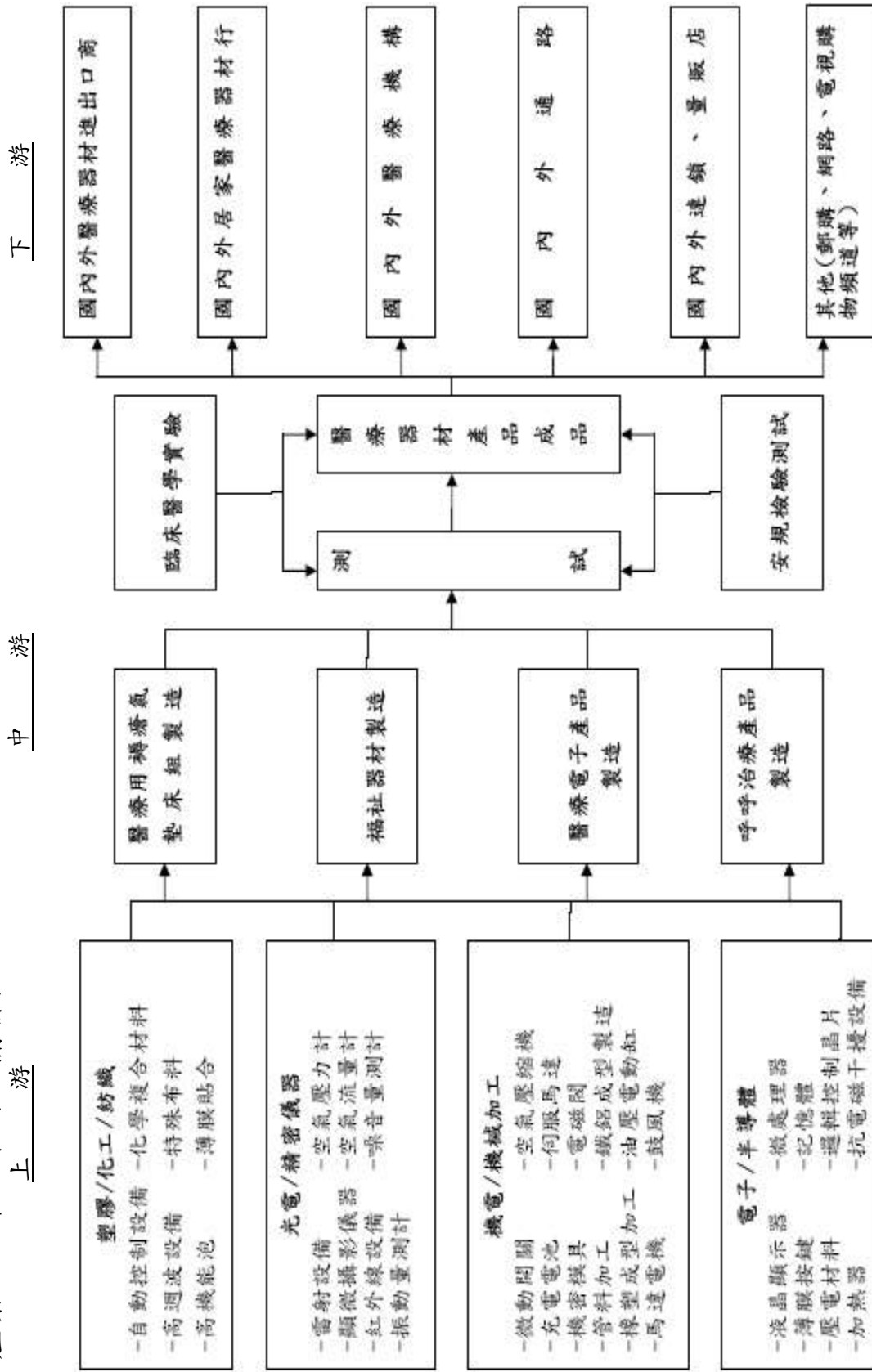

3. 產品發展趨勢及競爭情形：

本公司目前四大產品線分別為醫療用褥瘡氣墊床組(SS)、呼吸治療產品(RT)、福祉器材(WF)及醫療電子產品(EMD)，其產品發展趨勢及競爭情形如下：

(1) 醫療用褥瘡氣墊床組(SS)：

醫療用褥瘡氣墊床組主要區分特用病床、替換式氣墊床及覆加式氣墊床三大市場，特用病床技術層次高但價格昂貴，主要以租賃方式提供醫療機構照護特殊病患之用，近年因醫療保險預算之刪減，迫使各醫院、照護中心開始將採購主力轉往替換式氣墊床及覆加式氣墊床，使其能在有限預算下兼顧醫療效益。另一方面，替換式氣墊床有較好的預防褥瘡效果，在臨床上較 Stage 2, 3 及 4 級褥瘡治療之覆加式氣墊床效果佳，因此對於替換式氣墊床接受程度大幅提高，帶動此市場快速成長，本公司近年開發之主力聚焦在替代式氣墊床。以下就替換式氣墊床產品發展趨勢及競爭情形分述如下：

(i) 發展趨勢：以美國為例，2011 年氣墊床銷售額內，68%為替換式氣墊床，32%為覆加式氣墊床，前者預估將以平均 6.5% 的成長率逐年提升，後者成長率則為 4.9%。根據 2012 年 Frost & Sullivan 的報告，在產生褥瘡的初期即開始使用替換式氣墊床可以大幅減低治療成本，這類氣墊床主要使用於醫療機構與長期看護中心；而由於居家護理對於褥瘡預防的意識提升，覆加式氣墊床也保持有一定的需求，產品發展趨勢包括：

- 氣墊床，兼具交替、翻身及分段控壓之多功能氣墊床床組，提高產品附加價值。
- 高流量渦輪式空氣幫浦配合透氣式氣墊床，使患者皮膚與氣墊床接觸面更加乾爽舒適。
- 因應取代特用床之需求，對減壓及載重效能之要求日益提高，氣墊床高度逐步提高。
- 數位控制面板之應用，以使人機介面更人性化。
- 易清洗、耐用、易整理以利租賃業者業務之需求。
- 著重感染控制，床墊系統必須具備抗菌特性。

(ii) 競爭情形：替換式氣墊床因技術層級較高，需要投入較多之研發資源，專業廠商較具競爭優勢，故市場之集中相對較高，且多數生產業者皆屬已開發國家廠商，尤其是透氣式氣墊床生產廠商更少。本公司為新興國家業者中提供最完整產品線之廠商。本公司近年持續研發新產品，已陸續開發完成符合褥瘡等級 Stage 4 之高流量、透氣式翻身氣墊床數位系

列產品，展現國際級專業廠商之實力，並積極爭取國際大廠 OEM/ODM 訂單。

(2) 呼吸治療產品(RT)：

(i) 發展趨勢：傳統式噴霧治療器成長已趨向緩慢，產品以降低生產成本及提升霧化效能、並減少藥物浪費為未來訴求趨勢。在呼吸器的部份，由於多數人對睡眠呼吸問題的意識抬頭，需求也隨之增加，在產品的發展上也顯現出以下的趨勢：

- 產品短小輕薄，運轉聲音低，便於攜帶。
- 簡易安裝及直覺式操作介面，以便一般使用者操作。
- 智慧型防冷凝加濕調整功能。
- 遠距資料傳輸功能。
- 交直流馬達之應用趨勢，提升呼吸氣流的順應性。
- 使用者數據追蹤管理軟體。
- 介面裝置(MASK)產品，設計符合人體工學。

(ii) 競爭情形：睡眠呼吸產品之使用主要須經由醫生處方或相關之睡眠診斷，故對產品之功能及品質、相關認證，要求甚為嚴格，目前主要業者皆屬先進國家廠商且市場集中度高，2013 年全球市場規模約有 400 萬台。本公司之 CPAP 及 Mask 產品除取得美國 FDA 上市許可之認證外，更符合德國嚴格之規格標準，產品之品質與特性得到一定之肯定與驗證；加上本公司專業研發團隊之努力，將陸續擴充開發 BI-PAP 系列之產品，已取得立足點之有利地位。

(3) 福祉器材(WF)：

(i) 發展趨勢：本公司以整合外部資源並銷售移動輔助器材、衛浴輔助器材及病床旁設備為主，此類產品為行動不便患者及其看護者不可或缺之輔助器材，市場需求穩定，產品具生命週期長、外觀變化不大之特性，且各類產品皆已形成數款主流之標準機型，其發展趨勢如下：

- a. 新材質之應用如鋁管、工程塑膠等，以求防銹且輕量化。
- b. 以新機構設計降低加工成本。
- c. 提升產品使用之安全性及方便性。

(ii) 競爭情形：此市場為醫療器材內較成熟之市場，就銷售面而言，許多業者經多年之購併與策略聯盟，呈現數家國際大廠如 Invacare、Sunrise、Drive 寡佔之局面。就生產面而言，早期台灣為世界之主要生產重鎮，近年隨業者之外移，大陸已取代台灣之地位成為最主要生產國。

(4) 醫療電子產品(EMD)：

(i) 發展趨勢：本公司在醫療電子產品領域以銷售 TENS、EMS、

微電流及 IF 向量干涉治療器為主，有完整之產品線，在已開發國家因成本控制政策壓力下，整體市場雖有售價下降及成長趨緩現象，但在追求高成本效益之疼痛治療趨勢下，醫生開立之處方籤仍持續成長，療效提升及成本降低將成生產廠商主要課題。此類產品發展趨勢包括：

- a. 使用 LCD 面板及數位化控制，簡化操作介面。
- b. 單一機種整合 TENS、EMS 及 IF 功能，提高產品附加價值。
- c. 增加記憶及計時功能，協助醫生設定參數並追蹤病患使用狀況。
- d. 以較時髦、美觀、年輕之外觀設計，切入消費性運動保健及塑身美容市場。

(ii) 競爭情形：此類產品之主要使用族群包括物理治療師、職能治療師、運動訓練師、醫生及其他有照執業者皆屬專業人士，故對產品之功能及品質要求嚴格，目前主要業者皆屬先進國家廠商且市場集中度高。以美國為例，DJO 佔有超過 8 成以上之市場，除價格、產品特性外，經銷服務體系為競爭主要利基。

(三) 技術及研發概況：

1. 本年度投入之研發費用：

單位：新台幣仟元

金額 \ 年度	100 年度	101 年度
研發費用(A)	80,264	71,738
營業收入淨額(B)	1,484,720	1,287,068
研發費用所佔比例%=(A)/(B)	5.41%	5.57%

2. 開發成功之產品及未來研究發展計畫：

本公司多年研究發展的累積，已獲致具體的成效，除了持續提升研發能力，讓本公司現有產品線維持在台灣廠商及世界同等廠商間有利的競爭地位外，並持續擴展新產品，目前各產品線發展如下：

(1) 在醫療用褥瘡氣墊床產品方面，持續投入適用醫療與居家於 stage I~IV 等級壓瘡之預防與提升治療效果的低中高階減壓醫用氣墊床系列產品的技術的精進及功能規格的提升，兼顧醫療與居家照護市場，建立完整產品線，將可有效降低醫護人員的負擔，同時也給使用病患最佳的預防照護與治療效果。推出高

階微電腦自動壓力回控的鼓風機式新產品，針對均壓及交替等需求，提供居家照護及醫療院所適用的高階產品系列。配合此類產品的開發完成，可使本公司的氣墊床產品佈局更為周全，適用醫療與居家從 stage I~stage IV 的褥瘡預防到治療，提供功能齊全、品質穩定的完整醫療用褥瘡氣墊床系列產品線，可滿足市場上各種需求，極具競爭優勢，增加產品的銷售獲利。

(2) 在呼吸治療產品方面，本公司在陽壓呼吸器(NPAP)系統開發、鼓風機、面罩上已掌握重要關鍵技術及相關專利，已開發成功世界最小、最輕並具價格競爭力之連續陽壓呼吸器(CPAP)經驗，持續發展關鍵零組件及產品精進研究，並提供完整的陽壓呼吸器產品線，擴展開發睡眠呼吸治療的高性能產品，居家與醫療照護治療產品線並行，以滿足各階層消費族群需求。目前已成功開發連續陽壓呼吸器(CPAP)及自動調壓型陽壓呼吸器(Auto CPAP)系列產品及其他相關周邊產品(加熱加濕器及鼻罩)。突破技術瓶頸，完成「吐氣降壓」機能的 Auto CPAP 系列產品，透過醫院臨床驗證證實吐氣降壓之功能設計提供使用者舒適感，提升順應性且具療效性，對於產品的銷售，更具助力。推出一款整合加熱加濕器之陽壓呼吸器，具優雅的外型與極致安靜的特性，兼具舒適、療效與生活美學的創新設計，有別以往連續陽壓呼吸器(CPAP)給人冰冷笨重的印象，可舒緩因使用 CPAP 所造成的呼吸道乾燥問題，提升治療過程的舒適性，並通過的德國 H&H 認證，取得進入歐洲最大醫療市場的門票，將可提高本公司銷售獲利。本公司掌握呼吸治療產品核心技術，達到或超越現有國際技術水平，並和同層級的競爭者拉開距離，提供客戶高性能高品質平價優質產品，創造市場優勢，已成為公司最具成長潛力與利基的產品及年獲利高的產品線之一，對於公司業績與利潤的挹注將有正面之助益。

(3) 在醫療電子產品方面，今年度將持續導入微電腦全數位控制、LCD 液晶顯示之 TENS、EMS 及 TENS、EMS 之複合機及中頻治療器，滿足市場數位化產品之需求。

(四) 長、短期業務發展計畫

1. 短期發展計畫

- (1) 以高附加價值的 SS 類產品，擴大北美及歐洲主力市場佔有率，投入大量資源，積極佈建亞太市場，企圖成為亞洲第一品牌。
- (2) CPAP/AutoCPAP 產品積極尋求行銷策略合作夥伴，並延伸產品系列至 Bi-Level PAP，進一步深耕市場，擴大產品營運規模。
- (3) 積極塑造建立 APEX 品牌，推廣至大中華地區及西班牙、葡萄牙與中東、中南美洲、東歐等國，滿足客戶全產品系列之產品線及快速交貨，一次購

足的需求。

2. 長期發展計畫

本公司以全球策略、國際分工的架構，在歐美與國際級大廠以 OEM/ODM 形成策略合作關係，提供具競爭力的優質產品。在 OBM 方面，擴展西班牙子公司行銷據點以拓展海外行銷，並評估中東設立發貨倉庫及佈局 CPAP 進入日本市場，推展 Apex 品牌。而台灣則以「APEX」品牌行銷策略，將產品普及，另將「APEX」之品牌知名度引進大陸市場，結合大陸高齡化社會的來臨，以及大陸民眾因市場開放及經濟改善對健康的重視，使「APEX」品牌成為大中華經濟圈之領導品牌。

此外，依據產品國際分工策略，將 SS 類之低階產品與 RT 類之噴霧器產品，以大陸作為生產基地，做量的擴充；中高階 SS 類及 RT 類 CPAP 產品，則以台灣作為研發及生產基地，做質的提升。

二、市場及產銷概況

(一) 市場分析

1. 內外銷銷售之比例

單位：新台幣仟元

分佈區域 \ 年度	100 年		101 年	
	金額	比例	金額	比例
外銷	1,365,162	91.95%	1,179,437	91.64%
內銷	119,558	8.05%	107,631	8.36%
合計	1,484,720	100.00%	1,287,068	100.00%

2. 外銷主要銷售地區之比例

單位：新台幣仟元

分佈區域 \ 年度	100 年		101 年	
	金額	比例	金額	比例
歐洲地區	702,996	51.49%	573,524	48.63%
美洲地區	436,834	32.00%	347,226	29.44%
亞洲地區及其他	225,332	16.51%	258,687	21.93%
總計	1,365,162	100.00%	1,179,437	100.00%

3. 市場未來之供需狀況與成長性：

(1) 在醫療用褥瘡氣墊床方面，各國政府對於褥瘡預防的重視，加上老年人口的快速成長及對於老年生活照護的提升，使得醫療用褥瘡氣墊床目前呈現穩定成長之趨勢。

(2) 根據 2007 年 Frost & Sullivan 針對呼吸照護市場的報告，預計在 2013 年氣喘與慢性阻塞性肺病在美國超過 202 億美元的

市場，並估計以每年 8.4% 成長。有鑑於環境中空氣品質惡化、室內過敏原增加，氣喘、慢性阻塞性肺疾病等呼吸道疾病患者持續增加，本公司認為全球噴霧治療器市場成長雖已趨緩，但仍有一定比例的需求。目前歐美市場預估仍有超過 90% 以上的睡眠呼吸障礙的患者仍未接受治療。且目前產值只佔全世界市場 8% 的亞洲市場，如中國、印度等人口大國的潛在病患可能超過歐美的十倍，估計全球睡眠呼吸中止治療裝置產值將在 2012 年達 250 億美金。再者，近年來有許多研究顯示，睡眠呼吸中止症與高血壓、心血管疾病、中風等慢性疾病的發生皆有高度相關性，因此隨著社會大眾對於疾病認知之提升，未來市場發展將極具潛力。

- (3) 本公司醫療電子產品(EMD)以經皮神經刺激器(TENS)及電子肌肉刺激器(EMS)為主力，均為電療器材之範疇，屬於較成熟之市場。由於人口的高齡化，而老年人口易產生關節疼痛等慢性問題，致使各廠商均致力研發更人性化之數位電療產品，此外女性運動人口之提升，產生許多慢性及急性之運動傷害；患者對 TENS 接受度提高，皆使 TENS 的市場逐步成長。
- (4) 本公司福祉器材產品種類涵蓋助行器、拐杖、便器椅、病床欄杆、浴室安全系列、輪車等，此類產品為各醫療器材銷售商最基本之服務產品，亦為本公司創立初期之主力產品。因此市場屬技術較成熟，規模經濟為競爭最重要因素，價格競爭激烈，本公司深耕客戶關係，有厚實維繫訂單之實力。

4. 競爭利基

- (1) 產品通過安規認證，全球行銷六十餘國
各國對於醫療保健器材，因攸關人體健康安全與療效；產品需通過醫療法規與安全規範之認證才可上市銷售，本公司產品已通過美國 FDA 之 510(K) 與歐盟 CE MDD93/42 EEC, 等先進國家之醫療法規認證並取得 Rheinland TUV 之 ISO 13485:2003 品質保證系統之認證，在產品安全規範方面已取得 EMC、美國 UL、加拿大 CSA、德國 TUV GM 等多項安規認證；因此能受各國買主接受行銷全球六十餘國。
- (2) 優質之研發團隊，技術持續提升
本公司多年致力於研發，除擁有超過 50 多項的產品專利外，更致力於核心技術能力之提升，在現有產品不斷延伸機種以提供主力客戶獨特性產品，並往更高層次與高附加價值產品發展；在呼吸治療產品研發團隊研發睡眠阻礙呼吸治療產品，並成功上市後，為本公司作出積極及正面的貢獻。該團隊目前挑戰更高技術層次之雙階式陽壓呼吸器，將不斷提升技術與產品

深度與廣度。

(3)完整的居家醫療護理產品，建構全球行銷通路

本公司歷經多年的產品經營，產品系列完整包括輔助殘障與老人居家助行之福祉器材、疼痛治療與肌肉復健之醫療電子產品、預防與治療褥瘡之醫療用褥瘡氣墊床組、治療呼吸中止症之產品已持續接獲歐、美、日先進國家市場中主要客戶之訂單。本公司更將品牌服務列為未來公司發展之核心，並致力於國內外市場及通路開發，強化自我品牌「APEX」的行銷能力，將台灣建立六百餘家內銷客戶的成功經驗延伸至大陸、東南亞、中東、東歐、中南美洲等市場，致力成為地區性居家照護產品第一選擇之品牌。

(4)經營團隊堅強，極具競爭力

本公司擁有完整的行銷、研發、製造與經營管理團隊，並在西班牙、英國、大陸及美國設立子公司及埃及行銷據點，掌握市場資訊與客戶動態，即時提供服務、滿足客戶需求；而在大陸昆山地區建立低價產品的製造中心，以因應客戶對於量與價的需求；本公司已完成了行銷、研發、製造等全球分工體系的強化，足以快速回應全球分工改變的挑戰，持續創造佳績。

5.發展遠景之有利、不利因素與因應對策

(1)有利因素

(i) 人口結構老化，預防醫學觀念成熟

隨著全世界人口結構之高齡化。各國政府對醫療保健福利度之重視與個人經濟水準之提昇以及醫療保健觀念之改變，使全球醫療保健市場之需求規模持續擴大邁入成長期。

(ii)政策鼓勵，提昇國際競爭力

政府積極規劃保健器材檢測驗證、優良製造規範(GMP)制度及醫療器材技術發展計畫等，隨著全球高齡化社會的來臨及預防醫學、居家護理觀念的抬頭，帶動醫療保健器材與居家保健產品商機。

(iii)具備國際行銷能力，行銷網路綿密

本公司除致力於開拓外銷市場，爭取歐、美、日大廠之OEM、ODM 訂單外，並以較歐美大廠有利之地緣關係，以自有品牌「APEX」積極搶攻台灣與大陸及亞洲、中東、中南美、東歐市場，目前外銷國家已多達六十餘國。

(iv)掌握關鍵性技術，重視自行研發能力

關鍵性技術之掌握係為產業維持競爭利基之所在，本公司為穩定技術來源，持續活躍於世界舞台上，除積極網羅研發團隊，以創新產品功能外，更配合經濟部推展之科技專

案計畫以取得關鍵性技術。

(v) 取得國際性安規，以提高競爭門檻

本公司產品已取具醫療器材相關之國際性安規認證，如 FDA、CE、MDD、UL、CSA、GM 等，除取得進入歐、美、日等先進國家之商機外，無形中並提高同業進入的競爭門檻。

(vi) 利用海外子公司與行銷據點，掌握行銷通路並蒐集市場相關資訊，本公司主要以外銷為主，因此如何與國外客戶維持良好關係即為一重要課題，經營團隊除不定期拜訪客戶外，並設立海外子公司以就近服務客戶，積極蒐集市場脈動及產品技術資訊，以明確掌握市場需求及與客戶維持長期合作關係。

(2) 不利因素

(i) 與先進國家相較，國內之法規仍未盡完善，使合法業者之經營保障不足。

(ii) 許多較低技術等級之產品，如輪車、拐杖等，台灣廠商已喪失競爭優勢，大陸廠商產品多樣化，且具較低成本之生產優勢。

(iii) 主力產品 SS 及 RT 競爭門檻日漸降低，更多競爭者投入市場，破壞市場價格。

(3) 因應對策

(i) 政府正積極規劃保健器材檢測驗證及優良製造規範制度，可改善產業體質，有利於提升國際形象及被國際市場接受。

(ii) 為達低成本策略，透過全球化分工之方式，於大陸昆山地區生產低附加價值產品，以期有效降低生產成本及提昇競爭力。

(iii) 本公司不斷的投入研發工作，建立自主技術，以提昇產品品質，並朝高功能、高附加價值之產品發展，以維持競爭優勢。

(v) 成立海外子公司與行銷據點，掌握通路以就近蒐集歐、美廣大市場之動態資訊，藉以掌握市場脈動，開拓國際市場佳績。

(vi) 藉由產學合作及參加科專計劃，以取得關鍵性技術、創新產品功能及並提昇產品之附加價值，期能讓產業根留台灣。

(二)主要產品之重要用途及產製過程

1.重要用途

主要商品	主要用途或功能
醫療用褥瘡氣墊床組	長期臥床病人褥瘡產生之預防及治療。
呼吸治療產品	噴霧治療器及治療阻塞性呼吸中止的連續陽壓呼吸器 CPAP。
福祉器材	幫助老年人之行走、用於輔助病患復健與安全支撐之器材，如老人車、拐杖、浴室安全扶手、病床欄杆...等。
醫療電子產品	用於慢性神經疼痛與肌肉疼痛之消除與治療之低週波神經疼痛治療器及其他居家簡易監視之護理產品。

(三)主要原料之供應狀況

1. 醫療用褥瘡氣墊床組：主要原料為複合皮料、元件塑膠射出、同步馬達、線圈感應等，主要係由國內廠商供應及本公司昆山廠製造。
2. 醫療電子產品：主要原料電子零件及塑膠原料，部分於國內取得，部分由大陸供應商供應。
3. 福祉器材：主要原料為鋼管、鋁合金管及塑膠配件等，主要係由大陸供應商供應。
4. 呼吸治療產品：主要原料為電子控制基板、元件塑膠射出、交/直流馬達、直流高轉速鼓風機等，主要係由國內廠商供應及本公司昆山廠製造。

(四)主要進、銷貨客戶名單：

- 1.最近二年度任一年度中曾占進貨總額百分之十以上之供應商名稱及其增減變動原因：

單位：新台幣仟元

項目	100年				101年			
	名稱	金額	占全年度進貨淨額比率(%)	與發行人之關係	名稱	金額	占全年度進貨淨額比率(%)	與發行人之關係
1	PHYSIOTEK	251,793	28.17	本公司間接控制之子公司	PHYSIOTEK	247,443	31.87	本公司間接控制之子公司
2	MEDTECH	106,305	11.89	本公司間接控制之子公司	MEDTECH	-	-	本公司間接控制之子公司
	其他	535,756	59.94		其他	529,037	68.13	
	進貨淨額	893,854	100.00		進貨淨額	776,480	100.00	

本公司自製比重逐步攀升，且進貨供應商較為分散，因此最近二年度占百分之十以上之進貨廠商並無重大變動。

2. 最近二年度任一年度中曾占銷貨總額百分之十以上之客戶名單及其增減變動原因： 單位：新台幣仟元

項目	100年				101年			
	名稱	金額	占全年度銷貨淨額比率(%)	與發行人之關係	名稱	金額	占全年度銷貨淨額比率(%)	與發行人之關係
1	Apex Medical S.L.	211,445	14.24	本公司之子公司	Apex Medical S.L.	169,748	13.19	本公司之子公司
	其他	1,273,275	85.76		其他	1,117,320	86.81	
	銷貨淨額	1,484,720	100.00		銷貨淨額	1,287,068	100.00	

本公司積極塑造APEX品牌，推廣至西班牙等國以拓展海外行銷。

(五)最近二年度生產量值

單位：個；新台幣仟元

生產量值	年度	100年度			101年度		
		產能	產量	產值	產能	產量	產值
主要商品							
醫療用褥瘡氣墊床組		330,000	98,170	287,687	330,000	92,923	272,404
福祉器材		—	—	—	—	—	—
醫療電子產品		—	—	—	—	—	—
呼吸治療產品		360,000	88,908	106,005	360,000	166,406	102,615
其他		—	—	—	—	—	—
合計		690,000	187,078	393,692	690,000	259,329	375,019

(六)最近二年度銷售量值：

單位：個；新台幣仟元

銷售量值	年度	100年度				101年度			
		內銷		外銷		內銷		外銷	
		量	值	量	值	量	值	量	值
主要商品									
醫療用褥瘡氣墊床組		26,818	66,860	988,199	758,096	22,725	58,582	1,035,176	744,282
福祉器材		2,885	1,429	693,588	224,809	2,479	848	360,989	132,111
醫療電子產品		20,924	12,864	136,840	41,236	21,407	14,100	81,315	18,787
呼吸治療產品		60,966	39,813	568,743	321,901	19,875	35,480	438,815	263,573
其他			(1,408)		19,120		(1,379)		20,684
合計		111,593	119,558	2,387,370	1,365,162	66,486	107,631	1,916,295	1,179,437

三、從業員工最近二年度及截至年報刊印日止之從業員工人數、平均服務年資、及學歷分布比率

102年04月30日

年 度		100 年度	101 年度	當年度截至 102 年 4 月 30 日
員 工 人 數	經(副)理	30	29	28
	一般職員	138	143	144
	生產線員工	68	67	66
	合 計	236	239	238
平均年歲		36 歲 12 月	37 歲	37 歲 4 月
平均服務年資		5 年	5.2 年	5.2 年
學 歷 分 布 比 率	博 士	2.14%	0.42%	0.42%
	碩 士	11.97%	17.15%	15.97%
	大 專	47.87%	46.03%	46.22%
	高 中	25.64%	24.69%	23.95%
	高中以下	12.38%	11.71%	13.44%

四、環保支出資訊

最近二年度及年報刊印日止，因污染環境所受損失(包括賠償)及處分之總額，並說明未來因應對策(包括改善措施)及可能之支出(包括未採取因應對策可能發生損失、處分及賠償之估計金額，如無法合理估計者，應說明其無法合理估計之事實)：無。

五、勞資關係

(一)列示公司各項員工福利措施、進修、訓練、退休制度與其實施情形，以及勞資間之協議與各項員工權益維護措施情形。

1. 員工福利：

本公司除依法提供基本保障外，並於民國八十八年三月十二日成立職工福利委員會，負責各項職工福利事項之規劃與執行。除此之外，本公司亦強調勞資關係和諧，開闢雙向溝通管道，並提供各項員工福利措施，包括團體保險、慶生會、員工休閒中心、社團活動等，未來亦持續配合法令規章修訂、社會變動及公司營運狀況作適當之調整。

2. 員工進修與訓練制度：

(1) 本公司訂有完整的訓練架構及訓練體系，配合公司中長期經營策略及年度目標，培養目前及未來事業發展所需人才，以提升員工生產力及經營績效為目的。

(2) 除鼓勵同仁自主性提升本身能力外，亦會配合個人職涯規劃，並與公司共同成長，以創造企業內終身學習之風氣。

(3) 訓練課程類別包括新進人員職前教育及 OJT 訓練、管理才能發展訓練、專業訓練等，亦建置數位學習平台，並培養內部講師，做為經驗傳承的重要管道。

3. 退休制度與其實施情形：本公司訂有職工退休辦法，成立職工退休準備金監督委員會，每月按實付薪資總額提撥 2% 退休準備金，解存於台灣銀行運用孳息；選擇勞退新制者，依投保等級提撥 6% 至員工個人退休金帳戶。

4. 勞資協議情形：本公司重視員工福利、勞資關係和諧，在勞資一體、利益共享之環境下並無勞資糾紛及損失發生。

5. 各項員工權益維護措施：為防制公司內性騷擾行為，特依據性別工作平等法之規定，制定「性騷擾之防治措施、申訴及調查處理辦法」，維護性別工作平等及人格尊嚴。並建立員工申訴管道，可以口頭或書面向人資單位反應，並立即視狀況作出適當處置，以維護員工權益。

(二) 最近年度及截至年報刊印日止，因勞資糾紛所遭受之損失，並揭露目前及未來可能發生之估計金額與因應措施，如無法合理估計者，應說明其無法合理估計之事實：無。

六、重要契約

列示截至年報刊印日止仍有效存續及最近年度到期之供銷契約、技術合作契約、工程契約、長期借款契約及其他足以影響股東權益之重要契約：

契約性質	當事人	契約起訖日期	主要內容	限制條款
無				

陸、財務概況

一、最近五年度簡明資產負債表及綜合損益表

(一)簡明資產負債表及綜合損益表-IFRS 準則 簡明資產負債表

單位：新台幣仟元

項 目	年 度	當年度截至 102 年 3 月 31 日 財務資料 (註)
流 動 資 產		1,033,265
不 動 產 、 廠 房 及 設 備		728,399
無 形 資 產		568,064
其 他 資 產		38,719
資 產 總 額		2,368,447
流 動 負 債	分 配 前	575,018
	分 配 後	-
非 流 動 負 債		6,082
負 債 總 額	分 配 前	581,100
	分 配 後	-
歸 屬 於 母 公 司 業 主 之 權 益		1,533,899
股 本		833,855
資 本 公 積		123,048
保 留 盈 餘	分 配 前	597,733
	分 配 後	-
其 他 權 益		(20,737)
庫 藏 股 票		-
非 控 制 權 益		253,448
權 益 總 額	分 配 前	1,787,347
	分 配 後	-

註：係經會計師核閱。

簡明綜合損益表

單位：新台幣仟元
(除每股盈餘以元表示外)

項 目	年 度	當年度截至 102 年 3 月 31 日 財務資料 (註)
營業收入		491,346
營業毛利		192,128
營業利益(損失)		51,995
營業外收入及支出		4,091
稅前淨利(損失)		56,086
本期淨利(損失)		44,398
本期其他綜合損益(稅後淨額)		(7,452)
本期綜合損益總額		36,946
淨利歸屬於母公司業主		41,413
淨利歸屬於非控制權益		2,985
綜合損益總額歸屬於母公司業主		41,569
綜合損益總額歸屬於非控制權益		(4,623)
每股(虧損)盈餘		0.50

註：係經會計師核閱。

(二)簡明資產負債表及損益表-我國財務會計準則

簡明資產負債表

單位：新台幣仟元

項 目	年 度	最 近 五 年 度 財 務 資 料 (註 1)				
		一 〇 一 年	一 〇 〇 年	九 十 九 年	九 十 八 年	九 十 七 年
流 動 資 產		456,246	598,399	632,582	647,119	663,883
基 金 及 投 資		1,075,364	795,943	484,831	460,833	378,034
固 定 資 產		447,465	407,498	407,403	415,987	427,444
無 形 資 產		-	-	-	-	-
其 他 資 產		21,563	28,286	26,049	38,498	44,809
資 產 總 額		2,000,638	1,830,126	1,550,865	1,562,437	1,514,170
流 動 負 債	分 配 前	493,244	351,317	244,678	238,496	233,076
	分 配 後 (註 2)	-	205,392	328,064	361,228	309,296
長 期 負 債		-	-	-	46,767	127,446
其 他 負 債		4,294	5,111	6,064	7,108	8,233
負 債 總 額	分 配 前	497,538	356,428	250,742	292,371	368,755
	分 配 後 (註 2)	-	210,503	334,128	415,103	444,975
股 本		833,855	833,855	758,050	721,953	679,000
資 本 公 積		123,048	123,048	123,048	123,048	120,001
保 留 盈 餘	分 配 前	557,643	507,348	433,978	412,126	322,161
	分 配 後 (註 2)	-	361,423	350,592	289,394	245,941
金 融 商 品 未 實 現 損 益		-	-	-	-	-
累 積 換 算 調 整 數		(11,446)	9,447	(14,953)	12,939	24,253
未 認 列 為 退 休 金 成 本 之 淨 損 失		-	-	-	-	-
股 東 權 益 總 額	分 配 前	1,503,100	1,473,698	1,300,123	1,270,066	1,145,415
	分 配 後 (註 2)	-	1,327,773	1,216,737	1,147,334	1,069,195

註 1：最近五年度財務資料均經會計師查核簽證。

註 2：係依據次年度股東會決議之情形填列，一〇二年度股東會尚未召開。

簡明損益表

單位：新台幣仟元

(除每股盈餘以元表示外)

項 目	最近五年度財務資料 (註 1)				
	一〇一年	一〇〇年	九十九年	九十八年	九十七年
營業收入	1,287,068	1,484,720	1,450,343	1,437,250	1,497,258
營業毛利(註3)	434,404	491,986	506,471	504,989	522,498
營業利益(註3)	137,674	193,279	194,853	231,341	235,700
營業外收入及利益(註3)	96,880	68,432	62,170	36,517	10,632
營業外費用及損失(註3)	4,874	141	42,155	9,773	47,622
繼續營業部門稅前利益	229,680	261,570	214,868	258,085	198,710
繼續營業部門純益	196,220	232,561	180,681	212,185	158,548
停業部門損益	-	-	-	-	-
非常損益	-	-	-	-	-
會計原則變動累積影響數	-	-	-	-	-
本期純益	196,220	232,561	180,681	212,185	158,548
基本每股盈餘	2.35	2.79	2.38	2.94	2.34
追溯調整後每股盈餘	2.35	2.79	2.17	2.54	1.90

註1： 上列各年度財務資料均經會計師查核簽證。

註2： 以當年度加權平均流通在外股數為計算基礎；若有盈餘或資本公積轉增資則追溯調整，另一〇二年度股東會尚未召開。

註3： 為配合九十八年度財務報表之表達，已重分類九十七年度與存貨相關之營業外收入及損失至銷貨成本項下。

(三)最近五年度簽證會計師姓名及查核意見

年 度	簽證會計師	查核意見
97	徐文亞、林秀戀	修正式無保留意見
98	王自軍、徐文亞	修正式無保留意見
99	王自軍、徐文亞	無保留意見
100	王自軍、徐文亞	修正式無保留意見
101	王自軍、徐文亞	無保留意見

二、最近五年度財務分析

財務分析-IFRS 準則

分析項目		年 度	當年度截至 102年3月31日 財務資料(註1)	
財務結構 (%)	負債占資產比率		24.54	
	長期資金占不動產、廠房及設備比率		246.22	
償債能力 (%)	流動比率		179.69	
	速動比率		136.90	
	利息保障倍數		65.99	
經營能力	應收款項週轉率(次)		7.70	
	平均收現日數		47	
	存貨週轉率(次)		4.46	
	應付款項週轉率(次)		7.24	
	平均銷貨日數		82	
	不動產、廠房及設備週轉率(次)		2.70	
	總資產週轉率(次)		0.83	
獲利能力	資產報酬率(%)		7.68	
	股東權益報酬率(%)		10.04	
	占實收資本比率(%)	營業利益		24.94
		稅前利益		26.90
	純益率(%)		9.04	
每股盈餘(元)(追溯)		0.50		
現金流量	現金流量比率(%)		24.25	
	現金流量允當比率(%)		171.78	
	現金再投資比率(%)		6.53	
槓桿度	營運槓桿度		6.3	
	財務槓桿度		1.02	
最近二年度各項財務比率變動原因：不適用。				

註1：係經會計師核閱

註2：上表之計算公式如下：

1.財務結構

(1)負債占資產比率=負債總額/資產總額。

(2)長期資金占不動產、廠房及設備比率=(權益總額+非流動負債)/不動產、廠房及設備淨額。

2.償債能力

(1)流動比率=流動資產/流動負債。

(2)速動比率=(流動資產-存貨-預付費用)/流動負債。

(3)利息保障倍數=所得稅及利息費用前純益/本期利息支出。

3.經營能力

(1)應收款項(包括應收帳款與因營業而產生之應收票據)週轉率=銷貨淨額/各期平均應收款項(包括應收帳款與因營業而產生之應收票據)餘額。

(2)平均收現日數=365/應收款項週轉率。

(3)存貨週轉率=銷貨成本/平均存貨額。

(4)應付款項(包括應付帳款與因營業而產生之應付票據)週轉率=銷貨成本/各期平均應付款項(包括應付帳款與因營業而產生之應付票據)餘額。

(5)平均銷貨日數=365/存貨週轉率。

(6)不動產、廠房及設備週轉率=銷貨淨額/平均不動產、廠房及設備淨額。

(7)總資產週轉率=銷貨淨額/平均資產總額。

4.獲利能力

(1)資產報酬率=[稅後損益+利息費用×(1-稅率)]/平均資產總額。

(2)權益報酬率=稅後損益/平均權益總額。

(3)純益率=稅後損益/銷貨淨額。

(4)每股盈餘=(歸屬於母公司業主之損益-特別股股利)/加權平均已發行股數。

5.現金流量

(1)現金流量比率=營業活動淨現金流量/流動負債。

(2)淨現金流量允當比率=最近五年度營業活動淨現金流量/最近五年度(資本支出+存貨增加額+現金股利)。

(3)現金再投資比率=(營業活動淨現金流量-現金股利)/(不動產、廠房及設備毛額+長期投資+其他非流動資產+營運資金)。

6.槓桿度：

(1)營運槓桿度=(營業收入淨額-變動營業成本及費用)/營業利益。

(2)財務槓桿度=營業利益/(營業利益-利息費用)。

財務分析－我國財務會計準則

分析項目 (註一)		最近五年度財務分析					
		一〇一年	一〇〇年	九十九年	九十八年	九十七年	
財務結構(%)	負債占資產比率	24.87	19.48	16.17	18.71	24.35	
	長期資金占固定資產比率	335.91	361.65	319.12	316.56	297.78	
償債能力(%)	流動比率	92.50	170.33	258.54	271.33	284.83	
	速動比率	71.88	143.57	218.50	240.69	224.88	
	利息保障倍數	172.53	1,856.11	8,265.15	112.73	36.91	
經營能力	應收款項週轉率(次)	5.73	6.21	6.12	5.86	6.36	
	平均收現日數	64	59	60	62	57	
	存貨週轉率(次)	9.57	11.25	13.17	14.10	12.37	
	應付款項週轉率(次)	7.18	8.68	8.62	10.50	11.44	
	平均銷貨日數	38	32	28	26	30	
	固定資產週轉率(次)	2.88	3.64	3.56	3.46	3.50	
	總資產週轉率(次)	0.64	0.81	0.94	0.92	0.99	
獲利能力	資產報酬率(%)	10.30	13.76	11.61	13.91	11.02	
	股東權益報酬率(%)	13.18	16.77	14.06	17.57	14.37	
	占實收資本比率(%)	營業利益	16.51	23.18	25.70	32.04	34.71
		稅前利益	27.54	31.37	28.34	35.75	29.27
	純益率(%)	15.25	15.66	12.46	14.76	10.59	
現金流量	每股盈餘(元)	2.35	2.79	2.17	2.54	1.90	
	現金流量比率(%)	58.44	67.46	73.46	101.03	116.05	
	現金流量允當比率(%)	181.05	204.12	182.27	240.59	212.19	
槓桿度	現金再投資比率(%)	8.83	9.77	4.06	11.31	13.83	
	營運槓桿度	5.21	4.23	3.94	3.63	3.54	
	財務槓桿度	1.01	1.00	1.00	1.01	1.02	

請說明最近兩年度各項財務比率變動原因。(若增減變動未達20%者可免分析)

- 負債佔資產比率增加、流動比率及速動比率減少，主要係為供營運之用舉借短期借款所致。
 - 利息保障倍數減少，主要係因101年度舉借短期借款，利息費用增加所致。
- 資產報酬率、股東權益報酬率減少及營運槓桿度增加，主要係因營業利益下滑所致。

註1：最近五年度財務資料均經會計師查核簽證。

註2：每股盈餘係依當年度流通在外加權平均股數追溯調整計算。

註3：計算公式如下所列：

1.財務結構

(1)負債占資產比率=負債總額/資產總額。

(2)長期資金占固定資產比率=(股東權益淨額+長期負債)/固定資產淨額。

2.償債能力

(1)流動比率=流動資產/流動負債。

(2)速動比率=(流動資產-存貨-預付費用)/流動負債。

(3)利息保障倍數=所得稅及利息費用前純益/本期利息支出。

3.經營能力

(1)應收款項(包括應收帳款與因營業而產生之應收票據)週轉率=銷貨淨額/
各期平均應收款項(包括應收帳款與因營業而產生之應收票據)餘額。

(2)平均收現日數=365/應收款項週轉率。

(3)存貨週轉率=銷貨成本/平均存貨額。

(4)應付款項(包括應付帳款與因營業而產生之應付票據)週轉率=銷貨成本/
各期平均應付款項(包括應付帳款與因營業而產生之應付票據)餘額。

(5)平均銷貨日數=365/存貨週轉率。

(6)固定資產週轉率=銷貨淨額/固定資產淨額。

(7)總資產週轉率=銷貨淨額/資產總額。

4.獲利能力

(1)資產報酬率=[稅後損益+利息費用×(1-稅率)]/平均資產總額。

(2)股東權益報酬率=稅後損益/平均股東權益淨額。

(3)純益率=稅後損益/銷貨淨額。

(4)每股盈餘=(稅後淨利-特別股股利)/加權平均已發行股數。

5.現金流量

(1)現金流量比率=營業活動淨現金流量/流動負債。

(2)淨現金流量允當比率=最近五年度營業活動淨現金流量/最近五年度(資本支出+存貨增加額+現金股利)。

(3)現金再投資比率=(營業活動淨現金流量-現金股利)/(固定資產毛額+長期投資+其他資產+營運資金)。

6.槓桿度：

(1)營運槓桿度=(營業收入淨額-變動營業成本及費用)/營業利益

(2)財務槓桿度=營業利益/(營業利益-利息費用)。

三、最近年度財務報告之監察人審查報告

監察人查核報告書

茲准

董事會造送本公司一〇一一年度營業報告書、盈餘分配表及經勤業眾信聯合會計師事務所查核完畢之資產負債表、損益表、股東權益變動表、現金流量表(含合併財務報表)等冊，業經本監察人查核，認為尚無不符，爰依照公司法第二一九條之規定。

報請
鑒察

此致

本公司一〇二年股東常會

監察人：林添發



監察人：周延鵬

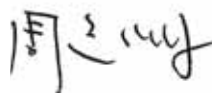

監察人：雅信投資開發股份有限公司



代表人：李金柱



中 華 民 國 一 〇 二 年 五 月 六 日

四、最近年度財務報表：請參閱第 63 頁至第 98 頁。

五、最近年度經會計師查核簽證之母子公司合併財務報表：請參閱第 99 頁至第 149 頁。

六、公司及關係企業最近年度及截至年報刊印日止，如有發生財務週轉困難情事，應列明對公司財務狀況之影響：無。

柒、財務狀況及經營結果之檢討分析與風險事項

一、財務狀況

非合併財務報表

單位：新台幣仟元

科目	年 度	一〇一年	一〇〇年	差異	
				金額	%
流動資產		456,246	598,399	(142,153)	(24)
長期投資		1,075,364	795,943	279,421	35
固定資產		447,465	407,498	39,967	10
無形資產及其他資產		21,563	28,286	(6,723)	(24)
資產總額		2,000,638	1,830,126	170,512	9
流動負債		493,244	351,317	141,927	40
長期負債		—	—	—	—
其他負債		4,294	5,111	(817)	(16)
負債總額		497,538	356,428	141,110	40
股 本		833,855	833,855	—	—
資本公積		123,048	123,048	—	—
保留盈餘		557,643	507,348	50,295	10
累積換算調整數		(11,446)	9,447	(20,893)	(221)
股東權益總額		1,503,100	1,473,698	29,402	2
<p>公司最近二年度資產、負債及股東權益發生重大變動項目之主要原因及其影響及未來因應計畫：</p> <ol style="list-style-type: none"> 1.長期投資增加主要係因增加對 Apex Medical Cooperatie UA 之投資所致。 2.流動負債增加主要係因增加短期借款以支應營運所致。 3.累積換算調整數減少，主要係因台幣對美金及歐元匯率升值，致外幣投資換算調整減少所致。 					

合併財務報表

單位：新台幣仟元

科 目 \ 年 度	一 〇 一 年	一 百 年	差 異	
			金 額	%
流動資產	983,218	997,264	(14,046)	(1)
長期投資	-	60,703	(60,703)	(100)
固定資產	717,260	660,999	56,261	9
無形資產及其他資產	454,487	229,005	225,482	98
資產總額	2,154,965	1,947,971	206,994	11
流動負債	574,092	457,639	116,453	25
長期負債	—	—	—	—
其他負債	4,294	5,999	(1,705)	(28)
負債總額	578,386	463,638	114,748	25
股 本	833,855	833,855	—	—
資本公積	123,048	123,048	—	—
保留盈餘	557,643	507,348	50,295	10
母公司股東權益合計	1,503,100	1,473,698	29,402	2
股東權益總額	1,576,579	1,484,333	92,246	6
<p>公司最近二年度資產、負債及股東權益發生重大變動項目之主要原因及其影響及未來因應計畫：</p> <ol style="list-style-type: none"> 1.長期投資減少，主要係因一百年度取得新駿公司流通在外 60%之股權，致新駿公司納入合併財務報表之編製個體所致。 2.無形資產及其他資產增加，主要係因取得 Westmeria 55%股權產生之商譽 163,062 仟元所致。 3.流動負債增加，主要係因增加短期借款以支應營運所致。 				

二、經營結果

非合併財務報表

單位：新台幣仟元

項 目	年 度	一 〇 一 年	一 〇 一 〇 年	增 (減) 金 額	變 動 比 例 %
營業收入		1,287,068	1,484,720	(197,652)	(13)
營業成本		(852,664)	(992,734)	140,070	(14)
營業毛利		434,404	491,986	(57,582)	(12)
聯屬公司間已實現利益		(3,656)	(3,410)	(246)	7
已實現營業毛利		430,748	488,576	(57,828)	(12)
營業費用		(293,074)	(295,297)	2,223	(1)
營業利益		137,674	193,279	(55,605)	(29)
營業外收入及利益		96,880	68,432	28,448	42
營業外費用及損失		(4,874)	(141)	(4,733)	3,357
繼續營業部門稅前淨利		229,680	261,570	(31,890)	(12)
所得稅費用		(33,460)	(29,009)	(4,451)	15
繼續營業部門純益		196,220	232,561	(36,341)	(16)
會計原則變動累積影響數		-	-	-	-
本期純益		196,220	232,561	(36,341)	(16)
(一)最近二年度增減比例變動之分析說明：					
1. 本期營業毛利減少 57,582 仟元，主要係因營業收入減少所致。					
2. 營業外收入及利益增加 28,448 仟元，主要係因權益法認列之投資收益增加所致。					
3. 營業外費用及支出減少 4,733 仟元，主要係因產生利息費用及兌換損失所致					
4. 繼續營業部門稅前淨利減少 31,890 仟元，主要係因營業收入減少所致。					
5. 所得稅費用增加 4,451 仟元，主要係因認列 99 年度營所稅補繳稅款所致。					
(二)營業毛利變動分析：					
前後變動未達 20%，故免予分析。					

合併財務報表

單位：新台幣仟元

項 目	年 度	一〇一一年	一〇一〇年	增(減)金額	變動比例 %
營業收入		1,845,771	1,748,518	97,253	6
營業成本		(1,104,251)	(1,114,883)	10,632	(1)
營業毛利		741,520	633,635	107,885	17
營業費用		(502,141)	(418,187)	(83,954)	20
營業利益		239,379	215,448	23,931	11
營業外收入及利益		32,121	55,515	(23,394)	(42)
營業外費用及損失		(7,038)	(1,417)	(5,621)	397
稅前淨利		264,462	269,546	(5,084)	(2)
所得稅費用		(59,356)	(35,648)	(23,708)	67
本年度合併總純益		205,106	233,898	(28,792)	(12)
本年度純益—母公司股東		196,220	232,561	(36,341)	(16)
(二)最近二年度增減比例變動之分析說明：					
1. 營業毛利及營業費用分別增加 107,885 及 83,954 仟元，主要係因 Westmeria 於本年度納入合併個體所致。					
2. 營業外收入減少 23,394 仟元，主要係因新駿業已納入合併個體，無認列投資利益所致。					
3. 合併總純益減少 28,792 仟元，主要係因所得稅費用增加所致。					
(二)營業毛利變動分析：					
前後變動未達 20%，故免于分析。					

三、現金流量

(一)最近年度現金流量變動情形分析

單位：新台幣仟元

項 目 \ 年 度	一 0 一 年	一 百 年	增 減 比 例 %
現金流量比率	58.44	67.46	(13.37)
現金流量允當比率	181.05	204.12	(11.30)
現金再投資比率	8.83	9.77	(9.62)
增減比率變動說明： 前後變動未達 20%，故免予分析。			

(二)未來一年現金流動性分析

期 初 現 金 餘 額	預計全年來自營業活動 淨現金流量	預計全年 現 金 流 出 量	預計現金剩 餘(不足) 數 額	預計現金不足額之 補 救 措 施	
				投資計畫	融資計畫
164,978	288,000	270,000	182,978	-	-

註：現金不足之補救措施：不適用。

四、最近年度重大資本支出對財務業務之影響：無。

五、最近年度轉投資政策、其獲利或虧損之主要原因、改善計劃及未來一年投資計畫

本公司 101 年度增加對 Apex Medical Cooperatie UA 之投資，投資金額為 315,954 仟元，持股比率為 100%。

本公司 102 年度無其他重大金額之具體投資計畫。

六、風險事項分析評估

(一)利率、匯率變動、通貨膨脹情形對公司損益之影響及未來因應措施

本公司資金規劃以穩健保守為原則，資金配置首重安全之管理，目前本公司長期借款全數償還，但仍持續加強與銀行聯繫，密切注意利率變化資訊，評估長短期資金成本之高低，選擇最有利之資金運用方式，適時調整貸款金額，以降低利率變動對本公司之影響。

匯率方面，本公司銷售以外銷為主，故匯率的變動對本公司營收及獲利均有影響。未來因應措施如下：

- 1.加強外幣應收帳款之控管外，隨時參考銀行外匯報告及國際經濟情勢，掌控匯率之走勢，評估適當之外幣部位。
- 2.研判未來匯率情形，適時調整美元部份，並逐步調整報價幣別。
- 3.對外匯風險之管理方式採取穩健策略，並從事遠匯交易以規避匯率波動影響。

最近年度通貨膨脹對本公司損益無重大的影響。

- (二)從事高風險、高槓桿投資、資金貸與他人、背書保證及衍生性商品交易之政策、獲利或虧損之主要原因及未來因應措施：

本公司致力於本業之發展，並未從事高風險、高槓桿之投資活動，截至本年報刊印日止本公司為間接持股百分之百之海外子公司雅博(昆山)醫療器械有限公司及昆山可歲塑膠製品有限公司提供背書保證，以協助其取得銀行融資額度，背書保證額度共用美金七百萬元。此外，資金融通雅博(昆山)醫療器械有限公司營運資金美金二百萬元，其餘所從事之衍生性商品交易均以避險為目的，未來亦將嚴守主管機關及公司相關作業程序之規範，加強本公司風險控制管理制度。

- (三)未來研發計畫及預計投入之研發費用：請參考本年報伍、營運概況之一業務內容。
- (四)國內外重要政策及法律變動對公司財務業務之影響及因應措施：無。
- (五)科技改變及產業變化對公司財務業務之影響及因應措施：無。
- (六)企業形象改變對企業危機管理之影響及因應措施：無。
- (七)進行併購之預期效益、可能風險及因應措施：無。
- (八)擴充廠房之預期效益、可能風險及因應措施：無。
- (九)進貨或銷貨集中所面臨之風險及因應措施：無。
- (十)董事、監察人或持股超過百分之十之大股東，股權之大量移轉或更換對公司之影響、風險及因應措施：無。
- (十一)經營權之改變對公司之影響、風險及因應措施：無。
- (十二)訴訟或非訟事件，應列明公司及公司董事、監察人、總經理、實質負責人、持股比例超過百分之十之大股東及從屬公司已判決確定或尚在繫屬中之重大訴訟、非訟或行政爭訟事件，其結果可能對股東權益或證券價格有重大影響者，應揭露期系爭事實、標的金額、訴訟開始日期、主要涉訟當事人及截至年報刊印日止之處理情形：

ResMed 公司於 2013 年 3 月 28 日，以特定專利對本公司呼吸治療器及面罩產品向美國加州中區聯邦地方法院提起民事訴訟，並向美國國際貿易委員會請求調查，據悉國貿會調查案甫於 2013 年 4 月 26 日正式立案。

本公司秉持誠信、專業、創新的理念，長期致力於研發自主技術，佈建專業研發團隊，成員專業背景涵蓋醫學、工程、材料、機構、臨床試驗等領域，本公司從而具備軟、硬體、軟體、系統整合等核心技術。本公司同時積極布局相關智慧財產，已於國內外申請 163 件專利。本公司重申尊重他人合法智慧財產之立場，亦將積極維護本公司應有權利。因此，本公司已委請美國律師審慎因應，以維護公司、股東及客戶權益。

- (十三)其他重要風險及因應措施：無。

七、其他重要事項：無。

捌、特別記載事項

- 一、關係企業相關資料：請參閱第 150 頁至第 161 頁。
- 二、最近年度及截至年報刊印日止，私募有價證券辦理情形：無。
- 三、最近年度及截至年報刊印日止，子公司持有或處分本公司股票情形：無。
- 四、其他必要補充說明事項：無。
- 五、最近年度及截至年報刊印日止，發生證交法第三十六條第二項第二款所定對股東權益或證券價格有重大影響之事項：無。

會計師查核報告

雅博股份有限公司 公鑒：

雅博股份有限公司民國一〇一年及一〇〇年十二月三十一日之資產負債表，暨民國一〇一年及一〇〇年一月一日至十二月三十一日之損益表、股東權益變動表及現金流量表，業經本會計師查核竣事。上開財務報表之編製係管理階層之責任，本會計師之責任則為根據查核結果對上開財務報表表示意見。

本會計師係依照會計師查核簽證財務報表規則及一般公認審計準則規劃並執行查核工作，以合理確信財務報表有無重大不實表達。此項查核工作包括以抽查方式獲取財務報表所列金額及所揭露事項之查核證據、評估管理階層編製財務報表所採用之會計原則及所作之重大會計估計，暨評估財務報表整體之表達。本會計師相信此項查核工作可對所表示之意見提供合理之依據。

依本會計師之意見，第一段所述財務報表在所有重大方面係依照證券發行人財務報告編製準則、商業會計法及商業會計處理準則中與財務會計準則相關之規定暨一般公認會計原則編製，足以允當表達雅博股份有限公司民國一〇一年及一〇〇年十二月三十一日之財務狀況，暨民國一〇一年及一〇〇年一月一日至十二月三十一日之經營成果與現金流量。

如財務報表附註三所述，雅博股份有限公司自民國一〇〇年一月一日起，採用新修訂之財務會計準則公報第三十四號「金融商品之會計處理準則」及新發佈之財務會計準則公報第四十一號「營運部門資訊之揭露」。

雅博股份有限公司民國一〇一年度財務報表重要會計科目明細表，主要係供補充分析之用，亦經本會計師採用第二段所述之查核程序予以查核。據本會計師之意見，該等科目明細表在所有重大方面與第一段所述財務報表相關資訊一致。

雅博股份有限公司已編製民國一〇一及一〇〇年度之合併財務報表，並經本會計師分別出具無保留意見及修正式無保留意見之查核報告在案，備供參考。

勤業眾信聯合會計師事務所

會計師 王 自 軍



王自軍

會計師 徐 文 亞



徐文亞

財政部證券暨期貨管理委員會核准文號
台財證六字第 0920123784 號

財政部證券暨期貨管理委員會核准文號
台財證六字第 0920123784 號

中 華 民 國 一 〇 二 年 三 月 二 十 八 日

民國一〇一〇年十二月三十一日

單位：新台幣仟元

代碼	資產	一〇一〇年十二月三十一日	一〇一〇年十二月三十一日	代碼	負債及股東權益	一〇一〇年十二月三十一日	一〇一〇年十二月三十一日
		金額	%			金額	%
1100	流動資產			2100	短期借款(附註十一)	\$ 99,000	6
1310	現金及約當現金(附註四)	\$ 164,978	8	2180	公平價值變動列入損益之金融負債-流動		
	公平價值變動列入損益之金融資產-流動				(附註二及五)		
1120	應收票據(附註二)	-	-	2120	應付票據	487	-
1140	應收帳款(附註二及六)	20,832	1	2140	應付帳款	6,843	-
1150	應收帳款-關係人淨額(附註二及十九)	91,423	5	2150	應付帳款-關係人(附註十九)	68,387	3
1178	其他應收款	61,575	3	2160	應付所得稅(附註二及十八)	51,895	2
1180	其他應收款-關係人(附註二及十九)	2,544	-	2170	應付費用(附註十二、十五及十九)	17,074	1
1210	存貨(附註二及七)	13,169	1	2198	其他流動負債(附註十三及十九)	75,388	4
1286	遞延所得稅資產-流動(附註二及十八)	83,622	4	21XX	流動負債合計	43,170	2
1291	遞延所得稅資產-非流動(附註二十)	10,565	1		其他負債	493,244	25
1298	受限制資產-流動(附註八)	1,600	-		應計退休金負債(附註二及十四)	4,294	-
11XX	其他流動資產(附註八)	5,938	-		負債合計	5,111	-
	流動資產合計	456,246	23				
1421	採權益法之長期股權投資(附註二及九)	1,075,364	54	2XXV	負債合計	497,538	25
1501	固定資產-淨額(附註二、十及十九)	254,863	13		股東權益(附註十五)		
1521	土地	260,276	13	3110	股本	833,855	42
1531	房屋及建築	18,779	1		普通股	123,047	6
1551	機器設備	3,755	-		資本公積	1	-
1561	運輸設備	10,263	-	3210	發行溢價	162,508	8
15X1	辦公設備	547,836	27	3270	合併溢額	14,953	1
15X9	成本合計	(104,504)	(5)		保留盈餘	380,182	19
1670	減：累計折舊	4,033	-	3310	法定公積	(11,446)	(1)
1670	預付設備款	447,465	22	3320	特別盈餘公積	1,503,100	75
15XX	固定資產合計	82,000,638	100	3350	未分配盈餘	9,447	-
1820	其他資產				累積換算調整數(附註二)		
1830	存出保證金	8,985	1	3420	股東權益其他項目		
1860	未攤銷費用(附註二)	11,554	1	3XXV	股東權益合計	1,830,126	100
1888	遞延所得稅資產-非流動(附註二及十八)	266	-		負債及股東權益總計	\$2,000,638	100
18XX	其他	758	-				
	其他資產合計	21,563	2				
1XXV	資產總計	\$2,000,638	100				

後附之附註係本財務報表之一部分。

(請參閱勤業眾信聯合會計師事務所民國一〇一〇年三月二十八日查核報告)



董事長：韓春菊



經理人：李永川



會計主管：王家蘭

雅博股份有限公司

損益表

民國一〇一年及一〇〇年一月一日至十二月三十一日

單位：新台幣仟元，惟
每股盈餘為元

代碼	一〇一年度		一〇〇年度	
	金額	%	金額	%
	營業收入(附註二及十九)			
4110	\$1,296,348	101	\$1,489,588	100
4170	(3,440)	-	(4,238)	-
4190	(12,306)	(1)	(6,344)	-
4100	1,280,602	100	1,479,006	100
4800	6,466	-	5,714	-
4000	1,287,068	100	1,484,720	100
5000	(852,664)	(66)	(992,734)	(67)
5910	434,404	34	491,986	33
5920	(33,478)	(2)	(29,822)	(2)
5930	29,822	2	26,412	2
	430,748	34	488,576	33
	營業費用(附註十六及十九)			
6100	135,069	10	125,200	9
6200	86,267	7	89,833	6
6300	71,738	6	80,264	5
6000	293,074	23	295,297	20
6900	137,674	11	193,279	13
	營業外收入及利益			
7110	306	-	424	-
7121	78,598	6	49,678	4
7130	72	-	72	-

(接次頁)

(承前頁)

代碼	一〇一一年度			一〇〇年 度		
	金	額	%	金	額	%
7140	處分投資利益—淨額 (附註二及五)	\$ 439	-	\$ 761	-	
7160	兌換利益—淨額(附註 二及五)	-	-	4,794	-	
7210	租金收入(附註十九)	-	-	15	-	
7310	金融資產評價利益—淨 額(附註二及五)	-	-	221	-	
7480	其他收入	<u>17,465</u>	<u>1</u>	<u>12,467</u>	<u>1</u>	
7100	營業外收入及利益 合計	<u>96,880</u>	<u>7</u>	<u>68,432</u>	<u>5</u>	
	營業外費用及損失					
7510	利息支出	1,339	-	141	-	
7560	兌換損失—淨額(附註 二及五)	1,465	-	-	-	
7650	金融負債評價損失(附 註二及五)	487	-	-	-	
7880	其他支出	<u>1,583</u>	<u>-</u>	<u>-</u>	<u>-</u>	
7500	營業外費用及損失 合計	<u>4,874</u>	<u>-</u>	<u>141</u>	<u>-</u>	
7900	稅前純益	229,680	18	261,570	18	
8110	所得稅費用(附註二及十八)	<u>(33,460)</u>	<u>(3)</u>	<u>(29,009)</u>	<u>(2)</u>	
9600	本期純益	<u>\$ 196,220</u>	<u>15</u>	<u>\$ 232,561</u>	<u>16</u>	
代碼		稅 前	稅 後	稅 前	稅 後	
9750	基本每股盈餘(附註十七)	<u>\$ 2.75</u>	<u>\$ 2.35</u>	<u>\$ 3.14</u>	<u>\$ 2.79</u>	
9850	稀釋每股盈餘(附註十七)	<u>\$ 2.74</u>	<u>\$ 2.34</u>	<u>\$ 3.11</u>	<u>\$ 2.77</u>	

後附之附註係本財務報表之一部分。

(請參閱勤業眾信聯合會計師事務所民國一〇二年三月二十八日查核報告)

董事長：韓春菊



經理人：李永川



會計主管：王家蘭



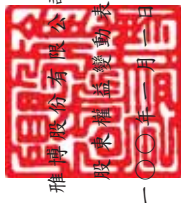

雅得股份有限公司

股東權益變動表

民國一〇一年及一〇〇年一月一日至十二月三十一日

單位：新台幣仟元

	保			留		盈		股東權益其他項目 累積換算調整數	合計
	股	本	公	積	特	別	盈		
一〇〇年一月一日餘額	\$ 758,050	\$ 123,048	\$ 121,184	\$ 14,376	\$ 298,418	(\$ 14,953)		\$1,300,123	
九十九年度盈餘分配	-	-	18,068	-	(18,068)	-	-	-	
法定公積	-	-	-	577	(577)	-	-	-	
特別盈餘公積	-	-	-	-	(83,386)	-	-	(83,386)	
現金股利	75,805	-	-	-	(75,805)	-	-	-	
股票股利	-	-	-	-	232,561	-	-	232,561	
一〇〇年度純益	-	-	-	-	-	-	-	24,400	
長期股權投資外幣換算調整數	-	-	-	-	-	-	-	24,400	
一〇〇年十二月三十一日餘額	833,855	123,048	139,252	14,953	353,143	9,447		1,473,698	
一〇〇年度盈餘分配	-	-	23,256	-	(23,256)	-	-	-	
法定公積	-	-	-	-	(145,925)	-	-	(145,925)	
現金股利	-	-	-	-	196,220	-	-	196,220	
一〇一年度純益	-	-	-	-	-	-	-	(20,893)	
長期股權投資外幣換算調整數	-	-	-	-	-	-	-	(20,893)	
一〇一年十二月三十一日餘額	\$ 833,855	\$ 123,048	\$ 162,508	\$ 14,953	\$ 380,182	(\$ 11,446)		\$1,503,100	

後附之附註係本財務報表之一部分。

(請參閱勤業眾信聯合會計師事務所民國一〇二年三月二十八日查核報告)



董事長：韓春菊



經理人：李永川



會計主管：王家蘭

雅博股份有限公司

現金流量表

民國一〇一年及一〇〇年一月一日至十二月三十一日

單位：新台幣仟元

	一〇一年度	一〇〇年度
營業活動之現金流量		
本期純益	\$ 196,220	\$ 232,561
折舊費用	16,721	15,081
各項攤提	11,418	7,435
聯屬公司間未實現銷貨毛利	3,656	3,410
處分固定資產利益	(72)	(72)
處分投資利益	(439)	(761)
權益法被投資公司之現金股利	79,274	51,260
依權益法認列之投資利益	(78,598)	(49,678)
遞延所得稅	274	(3,095)
淨退休金成本已提撥數	(817)	(953)
營業資產及負債之淨變動		
交易目的金融資產	221	(221)
交易目的金融負債	487	-
應收票據	1,002	(5,821)
應收帳款	46,724	(19,417)
應收帳款－關係人淨額	23,727	(10,162)
其他應收款	207	693
其他應收款－關係人	(5,429)	784
存 貨	(10,446)	10,218
其他流動資產	2,587	(3,202)
應付票據	(3,286)	2,626
應付帳款	10,375	(9,112)
應付帳款－關係人	9,609	(1,416)
應付所得稅	(7,011)	14,132
應付費用	(1,899)	(752)
其他流動負債	(6,263)	3,449
營業活動之淨現金流入	<u>288,242</u>	<u>236,987</u>
投資活動之現金流量		
指定公平價值變動列入損益之金融資產		
淨減少	439	60,833
採權益法之長期股權投資增加	(315,954)	(288,294)
購置固定資產	(51,357)	(15,334)

(接次頁)

(承前頁)

	一〇一年度	一〇〇年度
應收關係企業融資款(增加)減少	(\$ 692)	\$ 6,700
長期股權投資清算退回股款	14,964	-
受限制資產—流動減少	-	210
存出保證金(增加)減少	(407)	996
未攤銷費用增加	(4,427)	(15,298)
投資活動之淨現金流出	(357,434)	(250,187)
融資活動之現金流量		
短期借款增加	131,000	99,000
發放現金股利	(145,925)	(83,386)
融資活動之淨現金流(出)入	(14,925)	15,614
本期現金及約當現金(減少)增加數	(84,117)	2,414
期初現金及約當現金餘額	249,095	246,681
期末現金及約當現金餘額	\$ 164,978	\$ 249,095
現金流量資訊之補充揭露		
本期支付利息	\$ 1,180	\$ 141
本期支付所得稅	\$ 40,197	\$ 17,972
不影響現金之投資及融資活動		
未分配盈餘轉增資	\$ -	\$ 75,805
支付現金購買固定資產		
固定資產增加	\$ 56,688	\$ 15,176
應付設備款(增加)減少	(5,331)	158
支付現金	\$ 51,357	\$ 15,334
支付現金購置未攤銷費用		
未攤銷費用增加	\$ 4,427	\$ 10,830
其他應付款減少	-	4,468
支付現金	\$ 4,427	\$ 15,298

後附之附註係本財務報表之一部分。

(請參閱勤業眾信聯合會計師事務所民國一〇二年三月二十八日查核報告)

董事長：韓春菊



經理人：李永川



會計主管：王家蘭



雅博股份有限公司

財務報表附註

民國一〇一及一〇〇年度

(除另予註明者外，金額係以新台幣仟元為單位)

一、公司沿革

本公司於七十九年三月奉准設立，並於八十七年八月三十一日吸
收合併雅泰工業股份有限公司。本公司主要從事醫療器材製造、進出
口與買賣及代理業務。

九十年八月經財政部證券暨期貨管理委員會現更名為金融監督管
理委員會證券期貨局，簡稱證期局)核准本公司股票上櫃，於九十
一年一月股票正式掛牌公開買賣。九十三年十月證期局核准本公司股票
轉上市。

本公司一〇一年及一〇〇年十二月三十一日員工人數分別為 238
人及 235 人。

二、重要會計政策之彙總說明

本財務報表係依照證券發行人財務報告編製準則、商業會計法、
商業會計處理準則及一般公認會計原則編製。重要會計政策彙總說明
如下：

(一) 會計估計

依照前述準則、法令及原則編製財務報表時，本公司對於銷貨
退回及折讓、備抵呆帳、存貨跌價損失、固定資產折舊、退休金、
所得稅以及員工分紅及董監酬勞費用等提列，必須使用合理之估計
金額，因估計涉及判斷，實際結果可能有所差異。

(二) 資產與負債區分流動與非流動之標準

流動資產包括現金及約當現金，以及主要為交易目的而持有之
資產或預期於資產負債表日後一年內變現之資產；固定資產、無形
資產及其他不屬於流動資產之資產為非流動資產。流動負債包括主
要為交易目的而發生之負債，以及須於資產負債表日後一年內清償
之負債，負債不屬於流動負債者為非流動負債。

(三) 公平價值變動列入損益之金融商品

公平價值變動列入損益之金融商品包括交易目的之金融資產或
金融負債，以及於原始認列時，指定以公平價值衡量且公平價值變
動認列為損益之金融資產或金融負債。本公司成為金融商品合約之
一方時，認列金融資產或金融負債；對於合約權利喪失控制時，除
列金融資產；於合約規定之義務解除、取消或到期而使金融負債消
滅時，除列金融負債。

原始認列時，係以公平價值衡量，交易成本列為當期費用，續
後評價時，以公平價值衡量且公平價值變動認列為當期損益。投資商
後所收到之現金股利(含投資年度收到者)列為當期收益。金融商
品除列時，出售所得價款或支付金額與帳面價值之差額，計入當期
損益。依慣例交易購買或出售金融資產時，採用交易日會計處理。

衍生性商品未能符合避險會計者，係分類為交易目的之金融資
產或金融負債。公平價值為正值時，列為金融資產；公平價值為負
值時，列為金融負債。

公平價值之基礎：上市(櫃)證券係資產負債表日之收盤價，
開放型基金受益憑證係資產負債表日之淨資產價值，債券係財團法

人中華民國證券櫃檯買賣中心資產負債表日之參考價；無活絡市場之金融商品，以評價方法估計公平價值。

指定公平價價值變動列入損益之金融資產或金融負債係混合商之品，以及為消除或重大減少會計不一致時，將各項會計不一致之金融資產或公司風險管理政策及投資策略共同管理之一組金融資產、金融負債或其組成，亦指定以公平價值衡量。

(四) 收入之認列及應收帳款、備抵呆帳
本公司係於貨物之所有權及顯著風險移轉予客戶時認列銷貨收入，因其獲利過程大部分已完成，且已實現或可實現。備抵銷貨折讓係按估計可能發生之折讓損失提列。備抵銷貨退回係依據以往經驗及其他攸關因素合理估計未來之退貨金額提列。
銷貨收入係按本公司與買方所協議交易對價（考量商業折扣及數量折扣後）之公平價值與到期值差異不大且交易量頻繁，則不按照應收款時，其公平價值與到期值差異不大且交易量頻繁，則不按照利率計算公平價值。

如附註三所述，自一〇〇年一月一日起，當有客觀證據顯示因應收帳款原始認列後發生之單一或多項事件，致使應收帳款之估計未據可能包含：1. 債務人發生顯著財務困難；或 2. 應收帳款之發生逾對某項應收款項經個別評估未有減損證據可能包含本公司過去收之經驗、該組合之延遲付款增加情況，以及與應收帳款違約有關之觀察區域性經濟情勢變化。

認列之減損損失金額係為該資產之帳面金額與預期未來現金流量（已反映擔保品或保證之影響）以該應收帳款之帳面金額折現當後價值之差的款項視為無法收回之呆帳損失。

(五) 存貨
存貨包括原料、商品、製成品及在製品。存貨係以成本與淨變現價值孰低計價，比較成本與淨變現價值。存貨除同類估計之平均法。淨變現價值為成本及銷售費用後之餘額。存貨成本與淨變現價值孰低者，以成本為準。

(六) 採權益法之長期股權投資
本公司對被投資公司持有表決權股份達百分之二十以上或具有重大影響力者，採用權益法評價。評價時，投資成本與取得股權淨值間之差額，原按五年平均攤銷。惟自九十五年一月一日起，依新修訂財務會計準則公報第五號「採權益法之長期股權投資會計處理準則」規定，投資成本超過被投資公司可辨認淨資產公平價值部分超過投資成本，則其差額就各非流動資產（非採權益法評價之金融資產、遞延所得稅資產及預付退休金或其他退休給付除外）按九十五年一月一日起，其屬九十五年屬投資，未攤銷餘額屬投資成本超過取得股權淨值者，比照商

譽處理，不再攤銷；原投資成本與取得股權淨值間之差額屬遞延貸項部分，依剩餘攤銷年限繼續攤銷。

本公司與採權益法被投資公司順流交易所產生之利益，按持股比例予以消除；惟如本公司對該被投資公司有控制能力，則予全部消除。本公司與採權益法被投資公司逆流交易所產生之利益，按持股比例予以消除。

(七) 固定資產

固定資產以取得或建造成本為列帳基礎，資本支出與收益支出之劃分，以其能否增加固定資產價值或延長耐用年數為準。購置或建造固定資產取得成本。折舊採平均法，依行政院訂頒之「固定資產耐用年數表」規定之耐用年數計提。耐用年限屆滿仍繼續使用之固定資產，則就其殘值按重行估計可使用年數繼續提列折舊。固定資產出售或報廢時，沖轉其相關成本及累計折舊，相關處分損益依其性質列為當期營業外利益或損失。

(八) 未攤銷費用

係辦公室裝潢、電腦軟體及模具所支出之成本等，按五至八年、三年及二年平均攤提。

(九) 資產減損

依財務會計準則公報第三十五號「資產減損之會計處理準則」規定，應於資產負債表日評估是否存有跡象顯示資產（包括個別資產或現金產生物質單位，惟不含存貨、工程合約所產生之資產、遞延所得稅資產及退休辦法下之資產）可能發生減損，若其帳面價值超過可回收金額，嗣後若資產減損損失範圍內，認列「資產減損」；認列「資產減損」後之帳面價值，不得超過該資產在未經減損情況下，減除應提列折舊或攤銷後之帳面價值。但商譽減損損失不得迴轉。

已依法令辦理資產重估價者，則其減損先減少股東權益項下之未實現重估增值，不足數方再認列損失；迴轉時，就原認列損失之範圍內先認列利益，餘額再轉回未實現重估增值。

(十) 退休金

屬確定給付退休辦法之退休金係按精算結果認列；屬確定提撥退休辦法之退休金，係於員工提供服務之期間，將應提撥之退休金數額認列為當期費用。

確定給付退休辦法發生縮減或清償時，將縮減或清償損益列入當期之淨退休金成本。

(十一) 營利事業所得稅

所得稅作同期間及跨期間之分攤，亦即(一)將部分所得稅分攤至會計原則變動累積影響數或直接借記或貸記股東權益之項目及(二)可減除暫時性差異、虧損扣抵及未使用投資抵減之所得稅影響數認列為遞延所得稅資產，並評估其可實現性，認列備抵評價金額；應課稅暫時性差異之所得稅影響數則認列為遞延所得稅負債。遞延所得稅資產或負債依其相關資產或負債之分類劃分為流動或非流動項目，無相關之資產或負債者，依預期回轉期間劃分為流動或非流動項目。

投資國外子公司或國外合資企業之長期股權投資帳面價值與課稅基礎之暫時性差異，如本公司可控制暫時性差異回轉之時間，且

於可預見之未來不會回轉，其實質上係長久存在者，則不予以認列相關遞延所得稅負債或資產。

購置機器設備、研究發展及人才培訓等支出所產生之所得稅抵減，採用當期認列法處理。

以前年度應付所得稅之調整，列入當期所得稅。

依所得稅法規定計算之未分配盈餘加徵百分之十所得稅列為股東會決議年度之所得稅費用。

(十二) 外幣交易及外幣財務報表之換算

交易事項係以新台幣元為記帳單位。非衍生性商品之外幣交易事項按交易日之即期匯率折算新台幣金額入帳。至資產負債表日，屬外幣貨幣性資產或負債，按資產負債表日即期匯率予以調整，兌換差額列為當期損益；屬外幣非貨幣性資產或負債，依公平價值衡量者，按資產負債表日即期匯率調整，兌換差額屬公平價值變動認列為股東權益調整項目者列為股東權益調整項目，屬公平價值變動認列為當期損益者列為當期損益。以成本衡量者，則按交易日之歷史匯率衡量。

採權益法評價之外幣長期股權投資，以被投資公司外幣財務報表按資產負債表日即期匯率換算新台幣計算，兌換差額列入累積換算調整數，作為股東權益之調整項目。

前述即期匯率係以主要往來銀行之中價為評價基礎。

(十三) 政府捐助收入

與所得有關之政府捐助其已實現者，於損益表中列為營業外收入及利益，若尚未實現者，於資產負債表中以暫收款—遞延政府補助收入表達。

三、會計變動之理由及其影響

金融商品之會計處理

本公司自一〇〇年一月一日起採用新修訂之財務會計準則公報第三十四號「金融商品之會計處理準則」。主要之修訂包括(一)將應收租賃款之減損納入公報適用範圍；(二)修訂保險相關合約之會計準則適用規範；(三)將原始產生之放款及應收款納入公報適用範圍；(四)增訂以攤銷後成本衡量之金融資產於債務困難修改條款時之減損規範；及(五)債務條款修改時債務人之會計處理。此會計處理之適用對一〇〇年度財務報表並無重大影響。

營運部門資訊之揭露

本公司自一〇〇年一月一日起，採用新發布之財務會計準則公報第四十一號「營運部門資訊之揭露」。該公報之規定係以管理階層制定營運事項決策時所使用之企業組成部分相關資訊為基礎，營運部門之辨識則以主要營運決策者定期複核用以分配資源予部門與評量績效之內部報告為基礎。該公報係取代財務會計準則公報第二十號「部門別財務資訊之揭露」，採用該公報僅對本公司部門別資訊之報導方式產生改變。

四、現金及約當現金

	一〇〇一年 十二月三十一日	一〇〇〇年 十二月三十一日
庫存現金及零用金	\$ 1,048	\$ 873
支票存款	2,678	3,434
活期存款	161,252	244,788
	<u>\$164,978</u>	<u>\$249,095</u>

五、公平價值變動列入損益之金融商品

本公司交易目的之金融商品相關資訊如下：

	一〇一年 十二月三十一日	一〇〇年 十二月三十一日
<u>交易目的之金融資產</u>		
遠期外匯合約	\$ -	\$ 221
<u>交易目的之金融負債</u>		
遠期外匯合約	\$ 487	\$ -

本公司一〇一及一〇〇年度從事遠期外匯衍生性金融商品交易之目的，主要係為規避因匯率波動所產生之風險，本公司財務避險策略係以達成規避大部分市場價格風險為目的，惟持有之衍生性金融商品因不符合財務會計準則公報第三十四號規定之有效避險條件，故並不適用避險會計。另衍生性金融商品之揭露，請參閱附註二二。

一〇一年及一〇〇年十二月三十一日尚未到期之遠期外匯合約如下：

	幣別	到 期 期 間	合 約 金 額 (仟 元)
賣出遠期外匯	美元兌新台幣	102.01.10-102.03.20	USD800/NTD23,415
	歐元兌新台幣	102.01.10-102.03.29	EUR900/NTD33,928

	幣別	到 期 期 間	合 約 金 額 (仟 元)
賣出遠期外匯	美元兌新台幣	101.01.10-101.04.27	USD2,400/NTD72,796

一〇一及一〇〇年度交易目的之金融資產及負債產生之淨利益（損失）分別為 2,316 仟元及 (1,484) 仟元，帳列兌換損益－淨額項下，一〇一年及一〇〇年十二月三十一日持有交易目的之金融商品所產生之評價（損失）利益分別為 (487) 仟元及 221 仟元，帳列金融資產（負債）評價損益－淨額項下。一〇一及一〇〇年度指定公平價值變動列入損益之金融資產所產生之淨利益分別為 439 仟元及 761 仟元，帳列處分投資損益－淨額項下。

六、應收帳款淨額

	一〇一年 十二月三十一日	一〇〇年 十二月三十一日
應收帳款	\$100,037	\$159,552
減：備抵呆帳	(2,898)	(18,985)
備抵銷貨退回及折讓	(5,716)	(2,420)
	<u>\$ 91,423</u>	<u>\$138,147</u>

本公司備抵呆帳之變動情形如下：

	一〇一年 度		一〇〇年 度	
	應 收 帳 款	催 收 款	應 收 帳 款	催 收 款
期初餘額	\$ 18,985	\$ -	\$ 1,876	\$ -
加：本期提列呆帳費用	-	-	17,109	-
加（減）：本期重分類	(16,087)	16,087	-	-
期末餘額	<u>\$ 2,898</u>	<u>\$ 16,087</u>	<u>\$ 18,985</u>	<u>\$ -</u>

一〇一年十二月三十一日催收款金額為 16,087 仟元，主要係逾期尚未收回之應收帳款，其收回之可能性甚微，業已全數提列備抵呆帳，帳列其他資產項下。

七、存 貨

	一〇一一年 十二月三十一日	一〇〇年 十二月三十一日
原 料	\$ 38,648	\$ 33,051
在 製 品	21,380	18,913
製 成 品	19,473	14,983
商品存貨	4,121	6,229
	<u>\$ 83,622</u>	<u>\$ 73,176</u>

一〇一年及一〇〇年十二月三十一日之備抵存貨跌價損失分別為11,319仟元及9,991仟元。

一〇一年度之銷貨成本包括存貨跌價損失1,328仟元、存貨報廢損失1,198仟元及存貨盤盈335仟元，一〇〇年度之銷貨成本包括存貨報廢損失1,456仟元及存貨盤盈656仟元。

八、其他流動資產

	一〇一一年 十二月三十一日	一〇〇年 十二月三十一日
預付貨款	\$ 4,265	\$ 5,277
預付費用	1,377	2,887
暫付 款	296	361
	<u>\$ 5,938</u>	<u>\$ 8,525</u>

九、採權益法之長期股權投資

	一〇一一年十二月三十一日			一〇〇年十二月三十一日		
	原始成本	帳列金額	持股%	帳列金額	持股%	
Apex Global Investment Ltd.	\$ 354,137	\$ 342,073	100	\$ 357,825	100	
Apex Medical B.V.	4,229	1,560	60	1,560	60	
Apex Medical USA Corp.	10,330	8,723	100	6,836	100	
Apex Medical S.L.	4,855	41,239	100	34,324	100	
Apex Medical Cooperatie UA	315,954	310,586	100	-	-	
雅力科技股份有限公司	-	-	-	14,938	82	
新駿實業股份有限公司	328,294	371,183	100	380,460	100	
	<u>\$1,017,799</u>	<u>\$1,075,364</u>		<u>\$ 795,943</u>		

- (一) 本公司一〇〇年度增加對新駿實業股份有限公司之投資，金額為288,294仟元，持股比率增加至100%。
- (二) 被投資公司雅力科技股份有限公司於一〇一年四月辦理解散清算，退還股款計14,964仟元。
- (三) 本公司一〇一年度新增對Apex Medical Cooperatie UA之投資，金額為315,954仟元，持股比率為100%。
- (四) 本公司一〇一及一〇〇年度對採權益法評價之長期股權投資，係依據被投資公司經會計師查核簽證之財務報表認列投資損益，其明細如下：

	一〇一一年度		一〇〇年度	
	各該公司 當期(損)益	本公司認列之 投資(損)益	各該公司 當期(損)益	本公司認列之 投資(損)益
Apex Global Investment Ltd.	(\$ 1,586)	(\$ 1,586)	(\$ 5,392)	(\$ 5,392)
Apex Medical B.V.	-	-	-	-
Apex Medical USA Corp.	2,205	2,205	-	-
Apex Medical S.L.	7,428	7,428	7,504	7,504
Apex Medical Cooperatie UA	528	528	-	-

	一〇一一年度		一〇〇年度	
	各該公司當 期(損)益	本公司認列之 投資(損)益	各該公司 當期(損)益	本公司認列之 投資(損)益
雅力科技股份有限公司	32	26	2,660	2,195
新駿實業股份有限公司	69,997	69,997	88,082	45,371
		\$ 78,598		\$ 49,678

(五)本公司依證券發行人財務報告編製準則及財務會計準則公報第七號之規定，業已編製一〇一及一〇〇年度合併報表。

十、固定資產

成 本	一〇一一年度						合 計
	土 地	房屋及建築	機器設備	運輸設備	辦公設備	預付設備款	
期初餘額	\$ 254,863	\$ 214,171	\$ 19,963	\$ 3,755	\$ 6,940	\$ 499	\$ 500,191
本期增加	-	46,105	1,410	-	5,639	3,534	56,688
本期處分	-	-	(2,594)	-	(2,316)	-	(4,910)
期末餘額	254,863	260,276	18,779	3,755	10,263	4,033	551,969
累計折舊							
期初餘額	-	(79,723)	(6,903)	(1,978)	(4,089)	-	(92,693)
本期增加	-	(10,893)	(3,883)	(646)	(1,299)	-	(16,721)
本期處分	-	-	2,594	-	2,316	-	4,910
期末餘額	-	(90,616)	(8,192)	(2,624)	(3,072)	-	(104,504)
期末淨額	\$ 254,863	\$ 169,660	\$ 10,587	\$ 1,131	\$ 7,191	\$ 4,033	\$ 447,465

成 本	一〇〇年度							合 計
	土 地	房屋及建築	機器設備	運輸設備	辦公設備	其他設備	預付設備款	
期初餘額	\$254,863	\$210,667	\$ 18,903	\$ 6,225	\$ 12,707	\$ 1,522	\$ -	\$504,887
本期增加	-	3,504	8,763	1,240	1,170	-	499	15,176
本期處分	-	-	(7,703)	(3,710)	(6,937)	(1,522)	-	(19,872)
期末餘額	254,863	214,171	19,963	3,755	6,940	-	499	500,191
累計折舊								
期初餘額	-	(69,431)	(11,996)	(4,779)	(9,756)	(1,522)	-	(97,484)
本期增加	-	(10,292)	(2,610)	(909)	(1,270)	-	-	(15,081)
本期處分	-	-	7,703	3,710	6,937	1,522	-	19,872
期末餘額	-	(79,723)	(6,903)	(1,978)	(4,089)	-	-	(92,693)
期末淨額	\$254,863	\$134,448	\$ 13,060	\$ 1,777	\$ 2,851	\$ -	\$ 499	\$407,498

一〇一及一〇〇年度皆無利息資本化之情形。

十一、短期借款

	一〇一一年十二月三十一日		一〇〇年十二月三十一日	
	利率(%)	金 額	利率(%)	金 額
信用借款	1.20	\$150,000	1.25~1.35	\$ 99,000
抵押借款	1.20	80,000	-	-
		\$230,000		\$ 99,000

上述抵押借款之擔保品明細請參閱附註二十。

十二、應付費用

	一〇一一年 十二月三十一日	一〇〇年 十二月三十一日
應付薪資	\$ 10,611	\$ 10,438
應付獎金	14,617	15,299
應付員工紅利及董監酬勞(附註十五)	19,425	23,024
應付佣金	8,698	5,788
應付勞務費	5,229	3,003
應付保險費	3,048	2,858
其 他	13,760	16,877
	\$ 75,388	\$ 77,287

十三、其他流動負債

	一〇一年 十二月三十一日	一〇〇年 十二月三十一日
遞延貸項－聯屬公司間利益	\$ 33,676	\$ 30,092
預收貨款	2,097	5,992
暫收款	1,633	1,560
代收款	433	1,087
應付設備款	5,331	-
其他應付款	-	1,787
	<u>\$ 43,170</u>	<u>\$ 40,518</u>

遞延貸項－聯屬公司間利益係與被投資公司順流交易產生之未實現銷貨毛利及未實現處分固定資產利益，請參閱附註十九。

十四、員工退休金

適用「勞工退休金條例」之退休金制度，係屬確定提撥退休辦法，依員工每月薪資百分之六提撥至勞工保險局之個人專戶。本公司一〇一及一〇〇年度認列之退休金成本分別為 7,677 仟元及 7,305 仟元。

適用「勞動基準法」之退休金制度，係屬確定給付退休辦法。員工退休金之支付，係根據服務年資及核准退休日前六個月平均工資計算。本公司按員工每月薪資總額百分之二提撥員工退休基金，交由勞工退休準備金監督委員會以該委員會名義存入台灣銀行之專戶。一〇一年及一〇〇年十二月三十一日該退休基金餘額分別為 25,579 仟元及 24,290 仟元。

依財務會計準則公報第十八號「退休金會計處理準則」規定，屬確定給付退休辦法之退休金相關資訊揭露如下：

(一) 淨退休金成本組成項目如下：

	一〇一年度	一〇〇年度
服務成本	\$ 58	\$ 56
利息成本	593	564
過渡性淨給付義務攤銷數	78	78
退休基金資產預期報酬	(497)	(470)
淨退休金成本	<u>\$ 232</u>	<u>\$ 228</u>

(二) 退休基金提撥狀況與帳載應計退休金負債之調節如下：

	一〇一年 十二月三十一日	一〇〇年 十二月三十一日
給付義務		
既得給付義務	(\$ 2,018)	\$ -
非既得給付義務	(21,739)	(21,960)
累積給付義務	(23,757)	(21,960)
未來薪資增加之影響數	(7,674)	(7,703)
預計給付義務	(31,431)	(29,663)
退休基金資產公平價值	<u>25,579</u>	<u>24,290</u>
提撥狀況	(5,852)	(5,373)
未認列過渡性淨給付義務	780	858
未認列退休金損失(利益)	778	(596)
應計退休金負債	<u>(\$ 4,294)</u>	<u>(\$ 5,111)</u>

	一〇一年 十二月三十一日	一〇〇年 十二月三十一日
(三) 本公司職工退休辦法之既得給付	(\$ 2,408)	\$ -

(四) 退休金給付義務之假設如下：

	一〇一年度	一〇〇年度
折現率	1.875%	2.000%
未來薪資水準增加率	2.250%	2.250%
退休基金資產預期投資報酬率	1.875%	2.000%

(五) 提撥至退休基金金額

	\$ 1,049	\$ 1,181
--	----------	----------

(六) 由退休基金支付金額

	\$ -	\$ -
--	------	------

十五、股東權益

(一) 股本

本公司一〇〇年一月一日實收資本額為 758,050 仟元，分為 75,805 仟股，每股面額 10 元，均為普通股。

本公司於一〇〇年八月以未分配盈餘 75,805 仟元辦理轉增資，故本公司一〇一年及一〇〇年十二月三十一日實收資本額增加為 833,855 仟元，分為 83,386 仟股，每股面額 10 元，均為普通股。

(二) 資本公積

依照法令規定，資本公積除填補公司虧損外，不得使用，但超過票面金額發行股票所得之溢額（包括以超過面額發行普通股、因合併而發行股票之股本溢價及庫藏股票交易等）及受領贈與之所得產生之資本公積，得撥充資本，按股東原有股份之比例發給新股。依據於一〇一年一月四日公布之公司法修訂條文，前述資本公積亦得以現金分配。因長期股權投資產生之資本公積，不得作為任何用途。

本公司一〇一年及一〇〇年十二月三十一日資本公積一發行溢價均為 123,047 仟元。

(三) 盈餘分配及股利政策

1. 本公司章程規定，年度決算如有盈餘，依下列順序分派之：

- (1) 完納一切稅捐。
- (2) 彌補虧損。
- (3) 提撥百分之十為法定盈餘公積，但法定盈餘公積累積已達本公司資本額時，不在此限。
- (4) 依法令或依主管機關規定提列或迴轉特別盈餘公積。
- (5) 董事酬勞就第一至四款所餘盈餘提列百分之二以下。
- (6) 員工紅利就第一至四款所餘盈餘提列百分之五至百分之十五，而員工股票紅利之發放對象應符合董事會或其授權之人所訂條件之從屬員工。
- (7) 其餘盈餘併同以往年度未分配盈餘，由董事會作成分派案，提請股東常會同意後分配之。

2. 本公司股利政策如下：

本公司股利政策係依據營運規劃、投資計畫、資本預算及內外部環境變化由董事會予以訂定。董事會擬具盈餘分配方案經股東會決議後分配。盈餘之分配得以現金股利或股票股利之方式為之，惟股票股利分派之比例，不得高於當年度可分配盈餘總額之百分之五十。

3. 本公司一〇一年度盈餘分配案，截至會計師查核報告書出具日止，尚未經董事會通過。有關董事會通過擬議及股東會決議盈餘分派情形，請至台灣證券交易所之「公開資訊觀測站」查詢。
4. 本公司一〇〇年度盈餘分配議案，業經一〇一年六月十九日股東會通過，決議提列法定盈餘公積 23,256 仟元，另配發股東現金股利 145,925 仟元、員工現金紅利 16,582 仟元及董監事酬勞 3,316 仟元，股東會決議配發之員工紅利及董監酬勞與一〇〇年度財務報表認列之員工分紅及董監酬勞 23,024 仟元之差異金額 3,126 仟元，已調整為一〇一年度之損益。有關股東會決議盈餘分派情形，請至台灣證券交易所之「公開資訊觀測站」查詢。
5. 本公司九十九年度盈餘分配議案，業經一〇〇年六月二十四日股東會通過，決議提列法定盈餘公積 18,068 仟元及特別盈餘公積 577 仟元，另配發股東現金股利 83,386 仟元、股東股票股利 75,805 仟元、員工現金紅利 16,098 仟元及董監事酬勞 3,577 仟元，股東會決議配發之員工紅利及董監酬勞與九十九年度財務報表認列之員工分紅及董監酬勞 17,824 仟元之差異金額 1,851 仟元，已調整為一〇〇年度之損益。有關股東會決議盈餘分派情形，請至台灣證券交易所之「公開資訊觀測站」查詢。
6. 一〇一及一〇〇年度對於應付員工紅利及董監酬勞之估列係依過去經驗以可能發放之金額為基礎，本公司依一〇一及一〇〇年度稅後盈餘及上年度累積未分配盈餘之合計數作為可供分配盈餘，除部分酌以保留外，分別按百分之二及百分之九估列董監酬勞及員工紅利，故一〇一年度金額分別為 3,532 仟元及 15,893 仟元，一〇〇年度金額分別為 4,186 仟元及 18,838 仟元，於股東會決議日時，若金額仍有變動，則依會計估計變動處理，於股東會決議年度調整入帳。如股東會決議採股票發放員工紅利，股票紅利股數以決議分紅之金額除以股票公平價值決定，股票公平價值係以股東會決議日前一日之收盤價，並考量除權除息之影響為計算基礎。

十六、本期發生之用人、折舊、折耗及攤銷費用

功能別 性質別	一〇一年度			一〇〇年度		
	屬於 營業成本者	屬於 營業費用者	合 計	屬於 營業成本者	屬於 營業費用者	合 計
用人費用						
薪資費用	\$ 41,906	\$ 119,603	\$ 161,509	\$ 42,611	\$ 121,399	\$ 164,010
勞健保費用	3,934	9,335	13,269	3,827	8,448	12,275
退休金費用	2,080	5,829	7,909	2,109	5,424	7,533
其他用人費用	2,903	4,551	7,454	3,091	4,350	7,441
折舊費用	6,574	10,147	16,721	6,820	8,261	15,081
攤銷費用	8,631	2,787	11,418	4,894	2,541	7,435

十七、每股盈餘

- (一) 本公司損益表所列示之稅前基本每股盈餘及稅後基本每股盈餘，係分別以一〇一年度稅前淨利 229,680 仟元及一〇〇年度稅前淨利 261,570 仟元暨一〇一年度稅後淨利 196,220 仟元及一〇〇年度稅後淨利 232,561 仟元除以各該年度流通在外加權平均股數均為 83,386 仟股計算而得。
- (二) 本公司自九十七年一月一日起，採用(九六)基秘字第〇五二號函，將員工分紅及董監酬勞視為費用而非盈餘之分配。若企業得選擇以股票或現金發放員工分紅，則計算稀釋每股盈餘時，應假設員工分

紅將採發放股票方式，並於該潛在普通股具有稀釋作用時計入加權平均流通在外股數，以計算稀釋每股盈餘。計算稀釋每股盈餘時，以該潛在普通股資產負債表日之收盤價作為發行股數之判斷基礎。於次年度股東會決議員工分紅發放股數前計算稀釋每股盈餘時，亦繼續考量該等潛在普通股之稀釋作用。一〇一及一〇〇年度之稀釋每股盈餘揭露如下：

	一〇一		股數(分母) (仟股)	一〇〇	
	金額 (分子)			每股盈餘 (元)	
	稅前	稅後		稅前	稅後
稀釋前餘額	\$229,680	\$196,220	83,386	\$2.75	\$2.35
員工分紅	-	-	509		
稀釋後餘額	\$229,680	\$196,220	83,895	\$2.74	\$2.34

	一〇一		股數(分母) (仟股)	一〇〇	
	金額 (分子)			每股盈餘 (元)	
	稅前	稅後		稅前	稅後
稀釋前餘額	\$261,570	\$232,561	83,386	\$3.14	\$2.79
員工分紅	-	-	695		
稀釋後餘額	\$261,570	\$232,561	84,081	\$3.11	\$2.77

十八、營利事業所得稅

(一)本公司一〇一及一〇〇年度應付所得稅估計如下：

	一〇一	一〇〇
稅前利益	\$229,680	\$261,570
加(減)：依權益法認列之投資利益	(78,598)	(49,678)
存貨跌價損失	1,328	-
已實現投資損失	(5,814)	-
兌換損益之財稅差異	(6,177)	(709)
處分投資利益	(439)	(761)
金融資產及負債評價損失(利益)	487	(221)
呆帳損失之財稅差異	473	16,528
未實現銷貨毛利	3,656	3,410
已實現退休金費用	(817)	(952)
其他	(74)	(72)
估計課稅所得額	143,705	229,115
減：免稅所得	(26,327)	(25,317)
估計課稅所得額	117,378	203,798
稅率	17%	17%
應納稅額	19,954	34,646
加：未分配盈餘加徵 10%	6,338	285
減：投資抵減稅額	(3,540)	(2,517)
預計應負擔一般所得稅額	22,752	32,414
減：暫繳及扣繳稅款	(16,442)	(13,738)
本期應付所得稅	6,310	18,676
加：核定補繳稅款	10,764	5,409
應付所得稅	\$ 17,074	\$ 24,085

(二) 一〇一年及一〇〇年十二月三十一日遞延所得稅資產之構成項目如下：

	一〇一年 十二月三十一日	一〇〇年 十二月三十一日
暫時性差異產生者		
呆帳損失	\$ 2,890	\$ 2,810
未實現存貨跌價損失	1,924	1,698
聯屬公司間未實現利益	5,731	5,116
其他	293	1,481
遞延所得稅資產合計數	10,838	11,105
遞延所得稅資產—流動	(10,565)	(10,700)
遞延所得稅資產—非流動	\$ 273	\$ 405

(三) 本公司一〇一及一〇〇年度所得稅費用說明如下：

	一〇一年度	一〇〇年度
估計所得稅費用	\$ 22,752	\$ 32,414
加(減)：前期所得稅		
費用低(高)估	10,434	(310)
遞延所得稅資產減		
少(增加)	274	(3,095)
所得稅費用	\$ 33,460	\$ 29,009

(四) 本公司增資擴展生產醫療用防褥瘡氣墊床系統及呼吸治療器之投資計劃，自一〇〇年一月一日起連續五年就其新增所得免徵營利事業所得稅。

(五) 本公司歷年度之營利事業所得稅結算申報案業奉稅捐稽徵機關核定九十九年度。惟本公司對於稅捐稽徵機關就九十七年度營利事業所得稅有關研究發展支出之投資抵減之核定內容尚有不服，已提出復查及訴願申請，而稅捐稽徵機關分別於一〇一年一月及一〇一年三月作成復查及訴願決定，上述決定仍維持原核定之內容；另基於穩健原則，本公司對於前述之應補繳所得稅已全數估列為九十九年度之所得稅費用。另本公司對於稅捐稽徵機關就九十九年度營利事業所得稅有關研究發展支出之投資抵減之核定內容尚有不服，已提出復查申請，基於穩健原則，本公司對於前述之應補繳所得稅已全數估列為一〇一年度之所得稅費用。

(六) 兩稅合一相關資訊：

	一〇一年 十二月三十一日	一〇〇年 十二月三十一日
可扣抵稅額帳戶餘額	\$ 50,822	\$ 34,154
盈餘分配之稅額扣抵比率	17.91%	16.55%

本公司預計一〇一及一〇〇年度盈餘分配之稅額扣抵比率係含應計一〇一及一〇〇年度估計之應付所得稅。

依所得稅法規定，本公司分配屬於八十七年度(含)以後之盈餘時，本國股東可按股利分配日之稅額扣抵比率計算可獲配之股東可扣抵稅額。由於實際分配予股東之可扣抵稅額，應以股利分配日之股東可扣抵稅額帳戶餘額為準，因此本公司預計一〇一年度盈餘分配之稅額扣抵比率可能與將來實際分配予股東時所適用之稅額扣抵比率有所差異。

(七) 未分配盈餘相關資訊：

	一〇一年 十二月三十一日	一〇〇年 十二月三十一日
八十六年度以前	\$ 1,140	\$ 1,140
八十七年度以後	<u>379,042</u>	<u>352,003</u>
	<u>\$ 380,182</u>	<u>\$ 353,143</u>

十九、關係人交易

(一) 關係人之名稱及關係

關係人名稱	與本公司之關係
Apex Medical S.L.	本公司之子公司
Apex Medical B.V.	本公司之子公司
Apex Medical USA Corp.	本公司之子公司
Apex Global Investment Ltd.	本公司之子公司
雅力科技股份有限公司	本公司之子公司 (註一)
新駿實業股份有限公司	本公司之子公司 (註二)
Apex Medical Global Cooperatie UA	本公司之子公司
Apex Medical Ltd. (UK)	本公司間接控制之子公司
Westmeria Healthcare Ltd.	本公司間接控制之子公司 (註三)
MedTech Marketing Corp.	本公司間接控制之子公司
ComfortPro Investment Corp.	本公司間接控制之子公司
Apex InterMed Corp.	本公司間接控制之子公司
PhysioTek Global Co., Ltd.	本公司間接控制之子公司
上海雅博醫療器械有限公司	本公司間接控制之子公司
雅博(昆山)醫療器械有限公司	本公司間接控制之子公司
Gold Charm Holdings Limited	本公司間接控制之子公司
Max Delight Holding Limited	本公司間接控制之子公司
昆山可歲塑膠製品有限公司	本公司間接控制之子公司
昆山雅護醫療器械有限公司	本公司間接控制之子公司
卓爾視覺整合股份有限公司	該公司之負責人為本公司之監察人
台灣維順工業股份有限公司	該公司之負責人為本公司之董事 (註四)

註一：該公司於一〇一年四月清算完結。

註二：該公司原為本公司採權益法評價之被投資公司，本公司於一〇〇年十一月取得該公司流通在外 60%之股權，成為本公司 100%持股之子公司。

註三：本公司於一〇一年八月底取得該公司 55%之股權，成為本公司間接控制之子公司。

註四：該董事於一〇〇年十一月辭世解任，附列目的僅供比較參考。

(二) 與關係人間之重大交易事項

1. 進貨

關係人名稱	一〇一年度		一〇〇年度	
	金額	佔進貨 淨額%	金額	佔進貨 淨額%
PhysioTek Global Co., Ltd.	\$ 247,443	32	\$ 251,793	28
新駿實業股份有限公司	742	-	386	-
MedTech Marketing Corp.	-	-	106,305	12
台灣維順工業股份有限公司	-	-	209	-
	<u>\$ 248,185</u>	<u>32</u>	<u>\$ 358,693</u>	<u>40</u>

交易條件中，因進貨種類與其他廠商不同，故進貨價格無從比較；另付款期間與一般廠商雷同。

2. 銷 貨

關 係 人 名 稱	一 〇 一 年 度		一 〇 〇 年 度	
	金 額	佔銷貨 淨額%	金 額	佔銷貨 淨額%
Apex Medical S.L.	\$169,748	13	\$211,445	14
Apex Medical USA Corp.	15,244	1	-	-
Westmeria Healthcare Ltd.	14,657	1	-	-
昆山雅護醫療器械有限公司	14,363	1	16,577	1
雅力科技股份有限公司	-	-	9,798	1
其 他	90	-	70	-
	<u>\$214,102</u>	<u>16</u>	<u>\$237,890</u>	<u>16</u>

對 Apex Medical S.L. 及昆山雅護醫療器械有限公司之銷貨價格較一般客戶為低，餘因銷貨種類與一般客戶不同，故銷貨價格無從比較；另收款條件除對 Apex Medical S.L. 及 Apex Medical USA Corp. 之收款期間較長外，餘與一般客戶相較並無不同。

3. 應收票據及帳款

關 係 人 名 稱	一 〇 一 年 十二月三十一日		一 〇 〇 年 十二月三十一日	
	金 額	佔應收 款項%	金 額	佔應收 款項%
Apex Medical S.L.	\$ 41,954	21	\$ 81,876	31
Apex Medical USA Corp.	10,090	5	-	-
Westmeria Healthcare Ltd.	8,232	4	-	-
昆山雅護醫療器械有限公司	1,299	1	3,426	1
	<u>\$ 61,575</u>	<u>31</u>	<u>\$ 85,302</u>	<u>32</u>

4. 其他應收款

關 係 人 名 稱	一 〇 一 年 十二月三十一日		一 〇 〇 年 十二月三十一日	
	金 額	佔該 科目%	金 額	佔該 科目%
Apex Medical S.L.	\$ 6,749	51	\$ 2,721	39
雅博(昆山)醫療器械有限公司	6,420	49	4,327	61
	<u>\$ 13,169</u>	<u>100</u>	<u>\$ 7,048</u>	<u>100</u>

對雅博(昆山)醫療器械有限公司之其他應收款係代為採購往來款。

一〇一年及一〇〇年十二月三十一日對 Apex Medical S.L. 之其他應收款除 4,226 仟元及 890 仟元係屬代墊費用外，餘係依財團法人會計研究發展基金會(93)基秘字第 167 號函規定，將應收關係企業款之帳齡顯著超過非關係人正常授信條件之交易款項予以重分類所致，另請參閱本附註項次 14. 之說明。

本公司應收帳款一關係人轉列其他應收款一關係人之帳齡分布情形如下：

關 係 人 名 稱	一 〇 一 年 十 二 月 三 十 一 日			
	6~12個月	1~2年	2年以上	合 計
Apex Medical SL	\$ 2,523	\$ -	\$ -	\$ 2,523

關係人名稱	一〇〇年十二月三十一日			
	6~12個月	1~2年	2年以上	合計
Apex Medical SL	\$ 1,831	\$ -	\$ -	\$ 1,831

5. 應付帳款

關係人名稱	一〇一年十二月三十一日		一〇〇年十二月三十一日	
	金額	佔應付款項%	金額	佔應付款項%
PhysioTek Global Co., Ltd.	\$ 51,682	41	\$ 42,123	38
新駿實業股份有限公司	213	-	163	-
	<u>\$ 51,895</u>	<u>41</u>	<u>\$ 42,286</u>	<u>38</u>

6. 應付費用

關係人名稱	一〇一年十二月三十一日		一〇〇年十二月三十一日	
	金額	佔該科目%	金額	佔該科目%
新駿實業股份有限公司	\$ 33	-	\$ -	-
卓爾視覺整合股份有限公司	6	-	4	-
台灣維順工業股份有限公司	-	-	2	-
	<u>\$ 39</u>	<u>-</u>	<u>\$ 6</u>	<u>-</u>

7. 暫收款

關係人名稱	一〇一年十二月三十一日		一〇〇年十二月三十一日	
	金額	佔該科目%	金額	佔該科目%
Apex Medical B.V.	\$ 1,560	96	\$ 1,560	100

8. 出口費用

關係人名稱	一〇一年度		一〇〇年度	
	金額	佔該科目%	金額	佔該科目%
Apex Medical SL	\$ 11	-	\$ -	-
Med Tech Marketing Corp.	-	-	98	1
	<u>\$ 11</u>	<u>-</u>	<u>\$ 98</u>	<u>1</u>

9. 廣告費支出

關係人名稱	一〇一年度		一〇〇年度	
	金額	佔該科目%	金額	佔該科目%
卓爾視覺整合股份有限公司	\$ 97	2	\$ -	-

10. 佣金支出

關係人名稱	一〇一年度		一〇〇年度	
	金額	佔該科目%	金額	佔該科目%
Apex Medical S.L.	\$ 20,879	68	\$ 24,651	73

佣金支出係支付該公司代銷醫療器材之佣金，支付費率及支付條件與其他廠商相同。

11. 其他支出

關 係 人 名 稱	一 〇 一 年 度		一 〇 〇 年 度	
	金 額	估 該 科目%	金 額	估 該 科目%
Apex Medical S.L.	\$ -	-	\$ 154	1
卓爾視覺整合股份有限公司	48	-	28	-
台灣維順工業股份有限公司	26	-	23	-
Physio Tek Global Co., Ltd.	-	-	3	-
	<u>\$ 74</u>	<u>-</u>	<u>\$ 208</u>	<u>1</u>

12. 租金收入

關 係 人 名 稱	一 〇 一 年 度		一 〇 〇 年 度	
	金 額	估 該 科目%	金 額	估 該 科目%
雅力科技股份有限公司	\$ -	-	\$ 15	100

本公司將辦公室未使用部分出租予上述關係人，其租金價格係依鄰近地區租金行情協商議定。

13. 財產交易

截至一〇一年十二月三十一日止，本公司出售機器設備予雅博（昆山）醫療器械有限公司之未實現利益為 198 仟元，帳列遞延貸項－聯屬公司間利益項下。

14. 資金融通情形

貸 予 對 象	往 來 科 目	一 〇 一 年 度		一 〇 〇 年 度	
		最高餘額	期末餘額	利率區間%	利息收入
Apex Medical SL	其他應收款	\$ 4,058	\$ 2,523	-	\$ -

貸 予 對 象	往 來 科 目	一 〇 〇 年 度		一 〇 一 年 度	
		最高餘額	期末餘額	利率區間%	利息收入
Apex Medical SL	其他應收款	\$ 8,531	\$ 1,831	-	\$ -

15. 票據背書及保證情形

截至一〇一年及一〇〇年十二月三十一日止，本公司為子公司背書及保證之餘額折合新台幣金額明細如下：

	一 〇 一 年		一 〇 〇 年	
	十二月三十一日	十二月三十一日	十二月三十一日	十二月三十一日
雅博（昆山）醫療器械有限公司	\$203,280	\$203,280	\$151,375	\$ -
昆山可歲塑膠製品有限公司	\$203,280	\$ -	\$ -	\$ -

本公司一〇一年十二月三十一日對雅博（昆山）醫療器械有限公司及昆山可歲塑膠製品有限公司之背書保證額度係共同開立，額度共用。另本公司一〇一及一〇〇年度未因上述背書保證而認列任何損失。

(三) 董事、監察人及管理階層薪酬資訊

	一 〇 一 年 度	一 〇 〇 年 度
薪資及獎金	\$ 10,115	\$ 12,891
特支費	252	234
紅利	(註)	3,316
	<u>\$ 10,367</u>	<u>\$ 16,441</u>

註：一〇一年度員工紅利及董監酬勞尚未經股東會決議，故本欄資料尚無法列示。

本公司依行政院金融監督管理委員會金管證六字第 0970053275 號令規定，揭露給付董事、監察人、總經理及副總經理等主要管理階層薪酬總額相關資訊，包括薪資、獎金、特支費、業務執行費用及紅利總額等。

二十、質抵押之資產

	一〇一年 十二月三十一日	一〇〇年 十二月三十一日
受限制資產—流動—質押定存	\$ 1,600	\$ 1,600
房屋及建築—淨額	169,660	-
土地	254,863	-
	<u>\$426,123</u>	<u>\$ 1,600</u>

(一) 質押定存係提供作為應付帳款付款期間展延之擔保。

(二) 土地與房屋及建築係提供作為短期借款之抵押。

二一、重大承諾及或有事項

(一) 本公司截至一〇一年十二月三十一日止，因營業使用信用卡向銀行開立信用卡保證額度為 1,500 仟元。

(二) 本公司為他人背書保證相關資訊請參閱附註二三之附表二。

二二、金融商品之揭露

(一) 公平價值之資訊

	一〇一年十二月三十一日		一〇〇年十二月三十一日	
	帳面價值	公平價值	帳面價值	公平價值
<u>非衍生性金融商品</u>				
資 產				
帳面價值與公平價值相 等之金融資產	\$ 353,581	\$ 353,581	\$ 503,038	\$ 503,038
負 債				
帳面價值與公平價值相 等之金融負債	437,844	437,844	288,501	288,501
<u>衍生性金融商品</u>				
資 產				
公平價值變動列入損益 之金融資產—流動	-	-	221	221
負 債				
公平價值變動列入損益 之金融負債—流動	487	487	-	-

(二) 本公司決定金融商品公平價值所使用之方法及假設如下：

- 短期金融商品以其在資產負債表上之帳面價值估計其公平價值，因為此類商品到期日甚近，其帳面價值應屬估計公平價值之合理基礎。此方法應用於現金及約當現金、應收款項、短期借款、應付款項、應付費用及其他流動金融資產與負債。
- 公平價值變動列入損益之金融商品如有活絡市場公開報價時，則以此市場價格為公平價值。衍生性金融商品如有活絡市場公開報價時，則以此市場價格為公平價值。若無市場價格可供參

考時，則採用評價方法估計。本公司採用評價方法所使用之估計及假設，與市場參與者於金融商品訂價時用以作為估計及假設之資訊一致，該資訊為本公司可取得者。

(三) 本公司金融資產及金融負債之公平價值，以活絡市場之公開報價直接決定者或以評價方法估計者分別為：

	公開報價決定之金額		評價方法估計之金額	
	一〇一年	一〇〇年	一〇一年	一〇〇年
	十二月三十一日	十二月三十一日	十二月三十一日	十二月三十一日
資 產				
帳面價值與公平價值相等之金融資產	\$ -	\$ -	\$ 353,581	\$ 503,038
公平價值變動列入損益之金融資產—流動	-	-	-	221
負 債				
帳面價值與公平價值相等之金融負債	-	-	437,844	288,501
公平價值變動列入損益之金融負債—流動	-	-	487	-

(四) 本公司一〇一年及一〇〇年十二月三十一日具利率變動現金流量風險之金融資產均為 1,600 仟元。一〇一年及一〇〇年十二月三十一日具利率變動之公平價值風險之金融負債分別為 230,000 仟元及 99,000 仟元。

(五) 本公司一〇一及一〇〇年度非以公平價值衡量且公平價值變動認列損益之金融資產或金融負債，其利息收入總額分別為 306 仟元及 424 仟元，利息費用總額分別為 1,339 仟元及 141 仟元。

(六) 財務風險資訊

1. 市場風險

本公司從事遠期外匯合約，均係為避險性質，並依交易銀行提供之報價評估遠期外匯合約之市場價格風險，其因匯率變動產生之損益大致會與被避險項目之損益相抵銷，故市場風險並不重大。

2. 信用風險

金融資產受到本公司之交易對方或他方未履行合約之潛在影響，其影響包括本公司所從事金融商品之信用風險集中程度、組成要素及合約金額。因本公司之交易對象均為信用良好之金融機構或公司，故預期無重大信用風險。

3. 流動性風險

本公司之營運資金足以支應，故未有因無法籌措資金以履行合約義務之流動性風險。

二三、附註揭露事項

(一) 重大交易事項相關資訊：

編號	項目	說明
1	資金貸與他人。	附表一
2	為他人背書保證。	附表二
3	期末持有有價證券情形。	附表三
4	累積買進或賣出同一有價證券之金額達新台幣一億元或實收資本額百分之二十以上。	附表四
5	取得不動產之金額達新台幣一億元或實收資本額百分之二十以上。	無
6	處分不動產之金額達新台幣一億元或實收資本額百分之二十以上。	無
7	與關係人進、銷貨之金額達新台幣一億元或實收資本額百分之二十以上。	附表五
8	應收關係人款項達新台幣一億元或實收資本額百分之二十以上。	無
9	從事衍生性商品交易。	附註五及二二

(二) 轉投資事業相關資訊：

編號	項目	說明
1	被投資公司名稱、所在地區……等相關資訊。	附表六
2	資金貸與他人。	附表一
3	為他人背書保證。	無
4	期末持有有價證券情形。	附表三
5	累積買進或賣出同一有價證券之金額達新台幣一億元或實收資本額百分之二十以上。	附表四
6	取得不動產之金額達新台幣一億元或實收資本額百分之二十以上。	無
7	處分不動產之金額達新台幣一億元或實收資本額百分之二十以上。	無
8	與關係人進、銷貨之金額達新台幣一億元或實收資本額百分之二十以上。	附表五
9	應收關係人款項達新台幣一億元或實收資本額百分之二十以上。	無
10	從事衍生性商品交易。	無

(三) 大陸投資資訊：

編號	項目	說明
1	大陸被投資公司名稱、主要營業項目……等相關資訊。	附表七
2	赴大陸地區投資限額。	附表七
3	與大陸投資公司間直接或間接經由第三地區事業所發生之重大交易事項。	附表七
4	與大陸投資公司間直接或間接經由第三地區提供背書、保證或提供擔保品情形。	附表二及七
5	與大陸投資公司間直接或間接經由第三地區提供資金融通情形。	附表一及七
6	其他對當期損益或財務狀況有重大影響之交易事項。	無

二四、其他事項

公司具重大影響之外幣金融資產及負債資訊如下：

單位：各外幣／新台幣仟元

	一〇一年十二月三十一日			一〇〇年十二月三十一日		
	外幣	匯率	新台幣	外幣	匯率	新台幣
金融資產						
貨幣性項目						
美金	\$ 5,070	29.04	\$147,233	\$ 5,317	30.28	\$160,999
歐元	2,221	38.49	85,486	3,696	39.18	144,809
日圓	4,898	0.34	1,648	5,317	0.39	2,074
人民幣	17	4.66	79	12	4.81	57
英鎊	122	46.83	5,713	-	-	-
採權益法之長期股權投資						
美金	12,083	29.04	350,889	12,045	30.28	364,661
歐元	9,181	38.49	353,385	916	39.18	35,884
金融負債						
貨幣性項目						
美金	\$ 2,262	29.04	\$ 65,688	\$ 1,680	30.28	\$ 50,850
歐元	158	38.49	6,081	33	39.18	1,307
英鎊	4	46.83	187	-	-	-

二五、營運部門財務資訊

(一)部門資訊

本公司主要係經營醫療器材之製造、進出口與買賣，屬單一產業，營運決策者係以醫療器材之銷售地區作為公司整體之經營活動、決策及評估績效之依據，故營業部門及應報導部門係以地區別作為區分，相關部門資訊列示如下：

	一〇一年				合計
	歐洲	美洲	亞洲	其他	
營業收入	\$ 573,524	\$ 347,226	\$ 288,331	\$ 77,987	\$1,287,068
營業成本	(355,787)	(261,929)	(184,309)	(54,295)	(856,320)
營業費用	(110,747)	(82,120)	(85,210)	(14,997)	(293,074)
部門利益	<u>\$ 106,990</u>	<u>\$ 3,177</u>	<u>\$ 18,812</u>	<u>\$ 8,695</u>	<u>137,674</u>
營業外收入及利益					
利息收入					306
投資收益					78,598
其他					17,976
					<u>96,880</u>
營業外費用及損失					
利息支出					(1,339)
兌換損失					(1,465)
其他					(2,070)
					<u>(4,874)</u>
繼續營業部門稅前純益					<u>\$ 229,680</u>
部門資產	\$ 211,324	\$ 131,732	\$ 85,907	\$ 16,718	\$ 445,681
固定資產					447,465
採權益法之長期股權投資					1,075,364
遞延所得稅資產					10,831
未攤銷費用					11,554
存出保證金					8,985
其他資產—其他					758
合計					<u>\$2,000,638</u>
非流動資產資本支出					<u>\$ 55,784</u>

	一〇		一〇		合 計
	歐 洲	美 洲	亞 洲	其 他	
部門負債	\$ 219,792	\$ 133,068	\$ 110,497	\$ 29,887	\$ 493,244
應計退休金負債					4,294
合 計					<u>\$ 497,538</u>

	一〇		一〇		合 計
	歐 洲	美 洲	亞 洲	其 他	
營業收入	\$ 702,996	\$ 436,834	\$ 263,524	\$ 81,366	\$1,484,720
營業成本	(445,643)	(323,838)	(173,057)	(53,606)	(996,144)
營業費用	(136,570)	(89,748)	(59,161)	(9,818)	(295,297)
部門利益	<u>\$ 120,783</u>	<u>\$ 23,248</u>	<u>\$ 31,306</u>	<u>\$ 17,942</u>	193,279
營業外收入及利益					
利息收入					424
投資收益					49,678
兌換利益					4,794
其 他					13,536
					<u>68,432</u>
營業外費用及損失					
利息支出					(141)
繼續營業部門稅前純益					<u>\$ 261,570</u>
部門資產	\$ 324,511	\$ 146,756	\$ 97,960	\$ 18,472	\$ 587,699
固定資產					407,498
採權益法之長期股權投資					795,943
遞延所得稅資產					11,105
未攤銷費用					18,545
存出保證金					8,578
其他資產—其他					758
合 計					<u>\$1,830,126</u>
非流動資產資本支出					<u>\$ 30,632</u>
部門負債	\$ 166,344	\$ 103,364	\$ 62,356	\$ 19,253	\$ 351,317
應計退休金負債					5,111
合 計					<u>\$ 356,428</u>

(二) 地區別資訊

請參閱部門別資訊。

(三) 重要客戶資訊

客 戶	一〇		一〇	
	金 額	佔營業淨額%	金 額	佔營業淨額%
A 客戶	<u>\$ 169,748</u>	<u>13</u>	<u>\$ 211,445</u>	<u>14</u>

附表一 資金貸與他人：

單位：新台幣仟元

編號	貸出資金之公司	貸與對象	往來科目	本最高餘額	期末餘額	利率區間	資金貸與性質	業務往來金額	有短期融通資金必要之原因	提列帳項	備抵金額	擔名	保稱	保價	品價值	對個別對象資金貸與限額	資金總額	與貸限額
0	雅博股份有限公司 (註1)	Apex Medical S.L.	其他應收款	\$ 19,245 (EUR 500)	\$ 19,245 (EUR 500)	-	業務往來所需	銷貨 169,748	營業週轉	\$	-		無	無		\$ 169,748	\$ 300,620	
1	ComfortPro Investment Corp. (註2)	雅博(昆山)醫療器械有限公司	"	58,080 (USD 2,000)	58,080 (USD 2,000)	-	營運融通資金	-	"		-		"	"		108,334	108,334	

註1：本公司依據所訂定之「資金貸與他人作業程序」，資金貸與有業務往來公司或行號者，貸與金額以不超過本公司淨值百分之二十為限；而個別貸與金額以不超過雙方最近一年度業務往來金額為限。所稱業務往來金額係指雙方間進貨或銷貨金額孰高者。

註2：ComfortPro Investment Corp. 依據其所訂定之「資金貸與他人作業程序」，資金貸與有短期融通資金必要之公司或行號者，該貸與總金額以不超過該公司淨值百分之四十為限；個別貸與金額以不超過該公司淨值百分之四十為限。

註3：雅博股份有限公司貸與 Apex Medical S.L. 之期末實際動撥金額為 2,523 仟元，ComfortPro Investment Corp. 貸與雅博(昆山)醫療器械有限公司之期末實際動撥金額為 58,080 仟元。

附表二 為他人背書保證：

單位：新台幣千元

編號	背書保證者公司名稱	被背書公司名稱		保證對象		對單一企業背書保證額	本期背書保證餘額	高期保額	期末背書餘額	以財產擔保之背書保額	累計背書保額佔最近期財務報表淨值之比率%	背書最高保額	保證額
		背書公司名稱	保證對象	關係	關係								
0	雅博股份有限公司	雅博(昆山)醫療器械有限公司及昆山可歲塑膠製品有限公司	母子公司			\$ 375,789	\$ 203,280 (USD 7,000)	\$ 203,280 (USD 7,000)	\$ 203,280 (USD 7,000)	\$ -	13.52	\$ 751,550	

註1：本公司對單一企業背書保證金額不得超過當期淨值百分之二十五，且對外背書保證總額不得超過當期淨值百分之五十。
註2：本公司對雅博(昆山)醫療器械有限公司及昆山可歲塑膠製品有限公司之背書保證額係共同開立，額度共用。

附表三 期末持有有價證券情形：

單位：新台幣仟元

持有之公司	有價證券種類及名稱	與有價證券發行人之關係	帳列科目	日期	帳面金額	持股比例%	市價		備註
							帳	市	
雅博股份有限公司	未上市、權股票 Apex Global Investment Ltd.	子公司	採權益法評價之長期股權投資	10,534	\$ 342,073	100	\$	342,073	
	Apex Medical B.V.	"	"	1	1,560	60		1,560	
	Apex Medical USA Corp.	"	"	30	8,723	100		8,723	
	Apex Medical S.L.	"	"	-	41,239	100		41,239	
	Apex Medical Global Cooperative UA	"	"	8,400	310,586	100		310,586	
Apex Global Investment Ltd.	新駿實業股份有限公司 Apex InterMed Corp.	子公司	採權益法評價之長期股權投資	10,000	371,183	100		371,183	
	ComfortPro Investment Corp.	"	"	9,100	270,836	100		270,836	
	PhysioTek Global Co., Ltd.	"	"	1,000	19,123	100		19,123	
	Gold Charm Holdings Limited	"	"	434	11,113	51		11,113	
	Max Delight Holding Limited	"	"	270	13,282	100		13,282	
Apex Medical Global Cooperative UA	Apex Medical Ltd. (UK)	子公司	"	-	303,161	100		303,161	
Apex InterMed Corp.	上海雅博醫療器械有限公司 MedTech Marketing Corp.	子公司	"	-	4,436	100		4,436	
ComfortPro Investment Corp.	雅博(昆山)醫療器械有限公司	子公司	"	5	14,453	100		14,453	
Gold Charm Holdings Limited	昆山可歲塑膠製品有限公司	子公司	"	-	212,719	100		212,719	
Max Delight Holding Limited	昆山雅護醫療器械有限公司	子公司	"	-	21,487	100		21,487	
Apex Medical Ltd. (UK)	Westmeria Healthcare Ltd.	子公司	"	-	12,807	100		12,807	
		子公司	"	-	309,963	55		309,963	

附表四 累積買進或賣出同一有價證券之金額達新台幣一億元或實收資本額百分之二十以上：

單位：新台幣仟元

買、賣之公司 雅詩股份公司	有價證券種類及名稱	帳列科目	交易對象	關 係	期 初		入 賣		出 期		末 額
					股 數 (仟 股)	金 額 (仟 元)	股 數 (仟 股)	金 額 (仟 元)	股 數 (仟 股)	金 額 (仟 元)	
雅詩股份公司	Apex Medical Global Cooperative UA	採權益法之長期股權投資	Apex Medical Cooperative UA	子公司	-	\$ -	8,400	\$ 315,954	-	-	\$ 315,954
								係現金增資 528			
								依權益法認列投資利益 (5,896)			
								係累積換算調整數			
Apex Medical Global Cooperative UA	Apex Medical Ltd. (UK)	"	Apex Medical Ltd. (UK)	"	-	-	-	310,801	-	-	303,161
								係現金增資 1,100			
								依權益法認列投資利益 (8,740)			
								係累積換算調整數			
Apex Medical Ltd. (UK)	Westmeria Healthcare Ltd	"	-	非關係人	-	-	-	311,300	-	-	309,963
								係現金購買 3,573			
								依權益法認列投資利益 (4,910)			
								係累積換算調整數			

附表五 與關係人進、銷貨之金額達新台幣一億元或實收資本額百分之二十以上：

單位：新台幣千元

進(銷)貨之公司	交易對象	關係	交易		情形		交易條件與一般交易原	應收(付)票據、帳款	備註
			進(銷)貨	金額	佔總進(銷)之比率	授信期			
雅博股份有限公司	PhysioTek Global Co., Ltd.	母子公司	進	\$ 247,443	32	1~2個月	與非關係人雷同	(\$ 51,682)	(41)
雅博股份有限公司	Apex Medical S.L.	母子公司	銷	(169,748)	(13)	6個月	較非關係人為優	44,477	21
Apex Medical S.L.	雅博股份有限公司	母子公司	進	169,748	89	6個月	與非關係人雷同	(44,477)	(83)
PhysioTek Global Co., Ltd.	雅博股份有限公司	母子公司	銷	(247,443)	(100)	1~2個月	因與非關係人交易，故銷貨價格無從比較	51,682	100
PhysioTek Global Co., Ltd.	雅博(昆山)醫療器械有限公司	本公司之孫公司	進	247,499	100	1~2個月	因與非關係人交易，故進貨價格無從比較	(33,027)	(100)
雅博(昆山)醫療器械有限公司	PhysioTek Global Co., Ltd.	本公司之孫公司	銷	(247,499)	(87)	1~2個月	銷貨種類與其他客戶不同，故銷貨價格無從比較	33,027	96

註：對 Apex Medical S.L. 應收帳款包含轉列其他應收款一關係人之款項。

附表六 被投資公司名稱、所在地區……等相關資訊：

單位：新台幣千元

投資公司名稱	被投資公司名稱	所在地區	主要營業項目	原本期	投資未	資期	額未	期	末	持	有	被	本	本	註
				本期	上期	上期	本期	數	比	帳	額	投	期	認	
				金額	金額	金額	金額	比	率	面	金	資	損	列	備
				(\$)	(\$)	(\$)	(\$)	率	%	積	額	額	益	之	
雅博股份有限公司	Apex Global Investment Ltd.	British Virgin Islands, Tortola	對各種生產事業之投資	\$ 354,137	\$ 354,137	\$ 354,137	\$ 354,137	10,534	100	\$ 342,073	342,073	(1,586)	(1,586)		
	Apex Medical B.V.	The Netherlands	醫療器材之買賣	4,229	4,229	4,229	4,229	1	60	1,560	1,560	-	-		
	Apex Medical USA Corp.	U.S.A., California, Orange	醫療器材之買賣	10,330	10,330	10,330	10,330	30	100	8,723	8,723	2,205	2,205		
	Apex Medical S.L.	Spain, Vizcaya	醫療器材之買賣	4,855	4,855	4,855	4,855	-	100	41,239	41,239	7,428	7,428		
	Apex Medical Global Cooperative UA	The Netherlands	對各種生產事業之投資	315,954	315,954	-	-	8,400	100	310,586	310,586	528	528		
	雅力科技股份有限公司	台灣土城	電子零件製造	-	-	20,778	20,778	-	-	-	-	32	32		係本期清算完結
	新駿實業股份有限公司	台灣五股	醫療器材製造與買賣	328,294	328,294	328,294	328,294	10,000	100	371,183	371,183	69,997	69,997		
Apex Global Investment Ltd.	Apex InterMed Corp.	British Virgin Islands, Tortola	對各種生產事業之投資	23,783	23,783	23,783	23,783	720	100	19,047	19,047	(235)	(235)		
	ComfortPro Investment Corp.	Republic of Mauritius, Port Louis	對各種生產事業之投資	297,731	297,731	297,731	297,731	9,100	100	270,836	270,836	(3,804)	(3,804)		
	PhysioTek Global Co., Ltd.	St. Vincent and The Grenadines	醫療器材之買賣	1,620	1,620	1,620	1,620	1,000	100	19,123	19,123	(31)	(31)		
	Gold Charm Holdings Limited	Apia, Samoa	對各種生產事業之投資	13,153	13,153	13,153	13,153	434	51	11,113	11,113	3,006	1,533		
	Max Delight Holding Liited	Apia, Samoa	對各種生產事業之投資	8,686	8,686	8,686	8,686	270	100	13,282	13,282	128	128		
	雅力科技股份有限公司	台灣土城	電子零件製造	-	-	1,260	1,260	-	-	-	-	32	32		係本期清算完結
Apex Medical Global Cooperative UA	Apex Medical Ltd. (UK)	United Kingdom	對各種生產事業之投資	310,801	310,801	-	-	-	100	303,161	303,161	1,100	1,100		
Apex InterMed Corp.	上海雅博醫療器械有限公司	上海市	醫療器材製造與買賣	23,352	23,352	23,352	23,352	-	100	4,436	4,436	(208)	(208)		
	MedTech Marketing Corp.	British Virgin Islands, Tortola	醫療器材之買賣	168	168	168	168	5	100	14,453	14,453	(28)	(28)		
ComfortPro Investment Corp.	雅博(昆山)醫療器械有限公司	江蘇省昆山	醫療器材製造與買賣	231,103	231,103	231,103	231,103	-	100	212,719	212,719	(3,804)	(3,804)		
Gold Charm Holdings Limited	昆山可戴塑膠製品有限公司	江蘇省昆山	塑膠零件製造與買賣	25,316	25,316	25,316	25,316	-	100	21,487	21,487	3,038	3,038		
Max Delight Holding Limited	昆山雅護醫療器械有限公司	江蘇省昆山	醫療器材之買賣	8,041	8,041	8,041	8,041	-	100	12,807	12,807	157	157		
Apex Medical Ltd. (UK)	Westmeria Healthcare Ltd. (UK)	United Kingdom	醫療器材之買賣與租賃	311,300	311,300	-	-	-	55	309,963	309,963	16,475	3,573		

附表七 大陸投資資訊：

單位：新台幣仟元／美元仟元

1. 大陸被投資公司名稱、主要營業項目、實收資本額、投資方式、資金匯出入、持股比例、投資損益、投資帳面價值及匯回投資損益情形：

大陸被投資公司名稱	主要營業項目	實收資本額	投資方式	匯		本期末自台灣匯出金額	本期末自累積金額	本公司直接或間接持股比例%	本期投資認損益	期末帳面價值	截至本期末已匯回台灣之投資價值	止
				本期匯出	或收							
上海雅博醫療器械有限公司	醫療器材之製造與買賣	\$ 23,352	係透過第三地區投資設立100%持股之子公司之轉投資事業投資	\$ -	\$ -	\$ (USD) 22,239,710	\$ (USD) 22,239,710	100	(\$ 208)	\$ 4,436	\$ -	-
雅博(昆山)醫療器械有限公司	"	231,103	"	-	-	231,103 (USD) 7,100	231,103 (USD) 7,100	100	(3,804)	212,719	-	-
昆山可威塑膠製品有限公司	塑膠零件製造與買賣	25,316	係透過第三地區投資設立51%持股之子公司之轉投資事業投資	-	-	12,911 (USD) 426	12,911 (USD) 426	51	1,549	10,958	-	-
昆山雅護醫療器械有限公司	醫療器材之買賣	8,041	係透過第三地區投資設立100%持股之子公司之轉投資事業投資	-	-	8,041 (USD) 250	8,041 (USD) 250	100	157	12,807	-	-

2. 赴大陸地區投資限額：

本期末累計自台灣匯出赴大陸地區投資金額	經濟部投審會核准投資金額	經濟部投審會核定赴大陸地區投資限額
\$ 274,294 (USD 8,486)	\$ 274,294 (USD 8,486)	\$901,860

3. 與大陸投資公司直接或間接經由第三地區事業所發生之重大交易事項：

關係人名稱	與本公司之關係	交易類別	金額	交價	易		條件與一般交易之比較	應收(付)票據、帳款	未實現損益
					格	款			
雅博(昆山)醫療器械有限公司	雅博公司間接控制之子公司	進貨	\$ 247,443	無法比較	月結30~60天	付款條件與非關係人雷同	(\$ 51,682)	(41)	\$ -

4. 與大陸投資公司直接或間接經由第三地區事業提供資金融通情形：

關係人名稱	與本公司之關係	本期最高餘額	期末餘額	利率	區間	資金貸與性質	業務往來金額	有短期融通資金必要之原因	提供擔保名稱	列名	對個別對象資金貸與總額(註)	與資金貸與總額(註)
雅博(昆山)醫療器械有限公司	本公司間接控制之子公司	\$ 58,080 (USD 2,000)	\$ 58,080 (USD 2,000)	-	-	營運融通資金	\$ -	營運週轉	無	無	\$108,334	\$108,334

註：ComfortPro Investment Corp. 依據其所訂定之「資金貸與他人作業程序」，資金貸與有短期融通資金必要之公司或行號者，該貸與總金額以不超過該公司淨值百分之四十為限；個別貸與金額以不超過該公司淨值百分之四十為限。

5. 與大陸投資公司直接或間接經由第三地區事業提供背書保證情形：

被背書保證之關係人名稱	與本公司之關係	對單一企業背書保證金額	本期最高背書保證餘額	期末背書保證餘額	以財產擔保之金額	累計背書保證金額佔最近期財務報表淨值之比率%	背書保證最高限額

註：本公司對單一企業背書保證金額不得超過當期淨值百分之二十五，且對外背書保證總額不得超過當期淨值百分之五十。

註：本公司對雅博(昆山)醫療器械有限公司及昆山可歲塑膠製品有限公司之背書保證總額係共同開立，額度共用。

聲 明 書

本公司民國一〇一年度（自一〇一年一月一日至十二月三十一日止）依「關係企業合併營業報告書關係企業合併財務報表及關係報告書編製準則」應納入編製關係企業合併財務報表之公司與依財務會計準則公報第七號應納入編製母子公司合併財務報表之公司均相同，且關係企業合併財務報表所應揭露相關資訊於前揭母子公司合併財務報表中均已揭露，爰不再另行編製關係企業合併財務報表。

特此聲明

公司名稱：雅博股份有限公司



負責人：韓 春 菊



中 華 民 國 一 〇 二 年 三 月 二 十 八 日

會計師查核報告

雅博股份有限公司 公鑒：

雅博股份有限公司及其子公司民國一〇一年及一〇〇年十二月三十一日之合併資產負債表，暨民國一〇一年及一〇〇年一月一日至十二月三十一日之合併損益表、合併股東權益變動表及合併現金流量表，業經本會計師查核竣事。上開合併財務報表之編製係管理階層之責任，本會計師之責任則為根據查核結果對上開合併財務報表表示意見。

本會計師係依照會計師查核簽證財務報表規則及一般公認審計準則規劃並執行查核工作，以合理確信合併財務報表有無重大不實表達。此項查核工作包括以抽查方式獲取合併財務報表所列金額及所揭露事項之查核證據、評估管理階層編製合併財務報表所採用之會計原則及所作之重大會計估計，暨評估合併財務報表整體之表達。本會計師相信此項查核工作可對所表示之意見提供合理之依據。

依本會計師之意見，第一段所述合併財務報表在所有重大方面係依照證券發行人財務報告編製準則及一般公認會計原則編製，足以允當表達雅博股份有限公司及其子公司民國一〇一年及一〇〇年十二月三十一日之合併財務狀況，暨民國一〇一年及一〇〇年一月一日至十二月三十一日之合併經營成果與現金流量。

如合併財務報表附註三所述，雅博股份有限公司及其子公司自民國一〇〇一年一月一日起，採用新修訂之財務會計準則公報第三十四號「金融商品之會計處理準則」及新發佈之財務會計準則公報第四十一號「營運部門資訊之揭露」。

勤業眾信聯合會計師事務所
會計師 王 自 軍



王自軍

會計師 徐 文 亞



徐文亞

財政部證券暨期貨管理委員會核准文號
台財證六字第 0920123784 號

財政部證券暨期貨管理委員會核准文號
台財證六字第 0920123784 號

中 華 民 國 一 〇 二 年 三 月 二 十 八 日

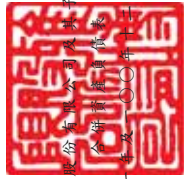

雅博股份有限公司及其子公司
合併財務報告

民國一〇一一年十二月三十一日

代碼	資產	一〇一一年十二月三十一日		一〇一〇年十二月三十一日		代碼	負債及股東權益	一〇一一年十二月三十一日		一〇一〇年十二月三十一日	
		金額	%	金額	%			金額	%	金額	%
1100	流動資產					2100	流動負債				
1310	現金及約當現金(附註二及四)	\$ 462,311	22	\$ 517,608	27	2180	短期借款(附註十二及二十一)	\$ 247,893	12	\$ 141,621	7
1120	公平價值變動列入損益之金融資產-流動	-	-	221	-		公平價值變動列入損益之金融負債-流動(附註二及五)	487	-	-	-
1140	應收票據淨額(附註二)	21,996	1	24,232	1	2120	應付票據	6,955	-	28,014	2
1178	應收帳款淨額(附註二及六)	223,030	10	196,484	10	2140	應付帳款	133,127	6	98,893	5
1178	其他應收款	4,207	-	9,839	-	2160	應付所得稅(附註二及十九)	42,375	2	38,016	2
1210	存貨(附註二及七)	238,732	11	220,327	11	2170	應付費用(附註十三、十六及二十)	111,710	5	106,148	6
1286	遞延所得稅資產-流動(附註二及十九)	11,116	1	11,064	1	2298	其他流動負債(附註十四)	31,545	2	44,947	2
1291	受限制資產-流動(附註二一)	1,600	-	1,600	-	21XX	流動負債合計	574,092	27	457,639	24
1298	其他流動資產(附註八)	20,226	1	15,889	1		其他負債				
11XX	流動資產合計	983,218	46	997,264	51	2810	應計退休金負債(附註二及十五)	4,294	-	5,999	-
1421	投資					2XX	負債合計	578,386	27	463,638	24
1424	採權益法之長期股權投資(附註二及九)	-	-	-	-		母公司股東權益(附註十六)				
1420	人壽保險現金解約價值(附註二)	-	-	60,703	3		股本				
	投資合計	-	-	60,703	3	3110	普通股	833,855	39	833,855	43
	固定資產(附註二及十)					3210	資本公積	123,047	6	123,047	6
1501	土地	254,863	12	254,863	13	3270	發行溢價	1	-	1	-
1521	房屋及建築	540,289	25	504,696	26		合併溢額				
1531	機器設備	89,376	4	60,109	3		保留盈餘				
1551	運輸設備	14,351	1	6,607	-	3310	法定公積	162,508	7	139,252	7
1561	辦公設備	42,188	2	24,374	1	3320	特別盈餘公積	14,953	1	14,953	1
1627	出租資產	48,805	2	-	-	3350	未分配盈餘	380,182	18	353,143	18
1631	租賃改良	14,755	1	14,755	1	3420	股東權益其他項目	(11,446)	(1)	9,447	1
1681	其他設備	7,556	-	7,813	1		累積換算調整數(附註二)	1,503,100	70	1,473,698	76
15X1	小計	1,012,183	47	873,217	45		母公司股東權益合計	73,479	3	10,635	-
15X9	減：累計折舊	(298,956)	(14)	(214,365)	(11)	3610	少數股權	1,576,579	73	1,484,333	76
1672	預付設備款	4,033	-	2,147	-	3XX	股東權益合計				
15XX	固定資產淨額	717,260	33	660,999	34		負債及股東權益總計	\$2,154,965	100	\$1,947,971	100
	無形資產(附註二)						後附之附註係本合併財務報表之一一部分。				
1760	商譽(附註十一)	335,083	16	174,589	9		(請參閱勤業眾信聯合會計師事務所民國一〇一〇年三月二十八日查核報告)				
1782	土地使用權(附註二一)	13,865	1	14,766	1		會計主管：王家蘭				
1788	其他無形資產	73,988	3	-	-		經理人：李永川				
17XX	無形資產合計	422,936	20	189,355	10						
	其他資產										
1820	存出保證金	10,388	-	12,028	1						
1830	未攤銷費用(附註二)	20,139	1	26,459	1						
1860	遞延所得稅資產-非流動(附註二及十九)	266	-	405	-						
1888	其他	758	-	758	-						
18XX	其他資產合計	31,551	1	39,650	2						
1XX	資產總計	\$2,154,965	100	\$1,947,971	100						



勤業眾信聯合會計師事務所



經理人：李永川

會計主管：王家蘭



董事長：韓春菊

雅博股份有限公司及其子公司
 合併損益表

民國一〇一年及一〇〇年一月一日至十二月三十一日

單位：新台幣仟元，惟
 每股盈餘為元

代碼	一〇一年度		一〇〇年度	
	金額	%	金額	%
	營業收入(附註二及二十)			
4110	\$1,798,332	97	\$1,752,657	100
4170	(3,678)	-	(4,481)	-
4190	(12,339)	(1)	(6,344)	-
4100	1,782,315	96	1,741,832	100
4300	47,474	3	-	-
4800	15,982	1	6,686	-
4000	1,845,771	100	1,748,518	100
5000	(1,104,251)	(60)	(1,114,883)	(64)
5910	741,520	40	633,635	36
	營業費用(附註十七及二十)			
6100	259,468	14	211,174	12
6200	158,785	9	124,507	7
6300	83,888	4	82,506	5
6000	502,141	27	418,187	24
6900	239,379	13	215,448	12
	營業外收入及利益			
7110	3,307	-	2,338	-
7121				
			28,741	2
7130				
			176	-
7140				
	533	-	802	-
7160				
			6,810	-

(接次頁)

(承前頁)

代碼		一〇一一年度		一〇〇年 度	
		金 額	%	金 額	%
7310	金融資產評價利益—淨額 (附註二及五)	\$ -	-	\$ 221	-
7480	什項收入	<u>28,281</u>	<u>2</u>	<u>16,427</u>	<u>1</u>
7100	營業外收入及利益合計	<u>32,121</u>	<u>2</u>	<u>55,515</u>	<u>3</u>
	營業外費用及損失				
7510	利息支出	2,490	-	580	-
7530	處分固定資產損失 (附註二)	174	-	-	-
7560	兌換損失—淨額 (附註二及五)	850	-	-	-
7640	金融資產評價損失 (附註二及五)	487	-	-	-
7880	什項支出	<u>3,037</u>	<u>1</u>	<u>837</u>	-
7500	營業外費用及損失合計	<u>7,038</u>	<u>1</u>	<u>1,417</u>	-
7900	稅前淨利	264,462	14	269,546	15
8110	所得稅費用 (附註二及十九)	<u>(59,356)</u>	<u>(3)</u>	<u>(35,648)</u>	<u>(2)</u>
9600	合併總純益	<u>\$ 205,106</u>	<u>11</u>	<u>\$ 233,898</u>	<u>13</u>
	歸屬予：				
9601	母公司股東	\$ 196,220	11	\$ 232,561	13
9602	少數股權	<u>8,886</u>	-	<u>1,337</u>	-
		<u>\$ 205,106</u>	<u>11</u>	<u>\$ 233,898</u>	<u>13</u>
代碼		稅 前	稅 後	稅 前	稅 後
9750	基本每股盈餘 (附註十八)	<u>\$ 2.75</u>	<u>\$ 2.35</u>	<u>\$ 3.14</u>	<u>\$ 2.79</u>
9850	稀釋每股盈餘 (附註十八)	<u>\$ 2.74</u>	<u>\$ 2.34</u>	<u>\$ 3.11</u>	<u>\$ 2.77</u>

後附之附註係本合併財務報表之一部分。

(請參閱勤業眾信聯合會計師事務所民國一〇二年三月二十八日查核報告)

董事長：韓春菊



經理人：李永川



會計主管：王家蘭



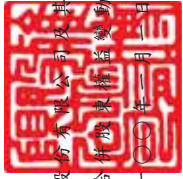

雅博股份有限公司及其子公司
合併股東權益變動表

民國一〇一一年及一〇一〇年十二月三十一日

單位：新台幣千元

	母 公 司		股 東		權 益		計
	本	公 積	留 積	盈 餘	未 分 配 盈 餘	累 積 換 算 調 整 數	
一〇〇一年一月一日餘額	\$ 758,050	\$ 123,048	\$ 121,184	\$ 14,376	\$ 298,418	(\$ 14,953)	\$1,308,699
九十九年度盈餘分配	-	-	18,068	-	(18,068)	-	-
法定公積	-	-	-	577	(577)	-	-
特別盈餘公積	-	-	-	-	(83,386)	-	(83,386)
現金股利	-	-	-	-	(75,805)	-	-
股票股利	75,805	-	-	-	-	-	-
子公司少數股東權益變動影響數	-	-	-	-	-	-	722
一〇〇一年度合併總純益	-	-	-	-	232,561	-	233,898
長期股權投資外幣換算調整數	-	-	-	-	-	24,400	24,400
一〇〇一年十二月三十一日餘額	833,855	123,048	139,252	14,953	353,143	9,447	1,484,333
一〇〇一年度盈餘分配	-	-	23,256	-	(23,256)	-	-
法定公積	-	-	-	-	(145,925)	-	(145,925)
現金股利	-	-	-	-	-	-	-
子公司少數股東權益變動影響數	-	-	-	-	-	-	53,958
一〇一年度合併總純益	-	-	-	-	196,220	-	205,106
長期股權投資外幣換算調整數	-	-	-	-	-	(20,893)	(20,893)
一〇一年十二月三十一日餘額	\$ 833,855	\$ 123,048	\$ 162,508	\$ 14,953	\$ 380,182	(\$ 11,446)	\$1,576,579

後附之附註係本合併財務報表之一部分。
(請參閱勤業眾信聯合會計師事務所民國一〇二年三月二十八日查核報告)



董事長：韓春莉



經理人：李永川



會計主管：王家蘭

雅博股份有限公司及其子公司

合併現金流量表

民國一〇一年及一〇〇年一月一日至十二月三十一日

單位：新台幣仟元

	一〇一年度	一〇〇年度
營業活動之現金流量		
合併總純益	\$ 205,106	\$ 233,898
折舊費用	41,679	33,582
各項攤提	20,338	10,876
處分固定資產淨損失(利益)	174	(176)
處分投資利益	(533)	(802)
權益法被投資公司之現金股利	-	51,260
權益法認列之投資利益	-	(28,741)
遞延所得稅	87	(2,363)
淨退休金成本已提撥數	(1,705)	(953)
營業資產及負債之淨變動		
交易目的之金融資產	221	(221)
交易目的之金融負債	487	-
應收票據	2,236	(5,548)
應收帳款	24,564	(6,886)
其他應收款	5,632	(2,624)
存 貨	17,221	(90)
其他流動資產	2,849	6,936
應付票據	(21,059)	4,970
應付帳款	21,168	(26,391)
應付所得稅	(21,086)	15,012
應付費用	(6,788)	(2,136)
其他流動負債	(36,232)	6,284
營業活動之淨現金流入	<u>254,359</u>	<u>285,887</u>
投資活動之現金流量		
指定公平價值變動列入損益之金融資產		
淨減少	533	71,895
出售固定資產價款	1	1,415
人壽保險解約金減少	60,703	-
購置固定資產	(64,418)	(18,473)
存出保證金減少	1,640	868

(接次頁)

(承前頁)

	一〇一一年度	一〇〇年度
未攤銷費用增加	(\$ 6,823)	(\$ 16,483)
受限制資產減少	—	210
投資活動之淨現金流(出)入	<u>(8,364)</u>	<u>39,432</u>
融資活動之現金流量		
短期借款增加	106,272	83,362
發放現金股利	(145,925)	(83,386)
融資活動之淨現金流出	<u>(39,653)</u>	<u>(24)</u>
匯率影響數	<u>(7,776)</u>	<u>3,439</u>
合併個體變動之影響數	<u>(253,863)</u>	<u>(177,466)</u>
本期現金及約當現金(減少)增加數	(55,297)	151,268
期初現金及約當現金餘額	<u>517,608</u>	<u>366,340</u>
期末現金及約當現金餘額	<u>\$ 462,311</u>	<u>\$ 517,608</u>
現金流量資訊之補充揭露		
本期支付利息	\$ 2,720	\$ 506
本期支付所得稅	<u>\$ 54,998</u>	<u>\$ 22,999</u>
不影響現金之投資及融資活動		
未分配盈餘轉增資	\$ —	\$ 75,805
固定資產重分類至未攤銷費用	<u>\$ 1,645</u>	<u>\$ 43</u>
支付現金購置固定資產		
固定資產增加	\$ 69,787	\$ 17,680
應付設備款(增加)減少	(5,369)	793
支付現金	<u>\$ 64,418</u>	<u>\$ 18,473</u>
支付現金購置未攤銷費用		
未攤銷費用增加	\$ 6,823	\$ 12,015
其他應付款減少	—	4,468
支付現金	<u>\$ 6,823</u>	<u>\$ 16,483</u>

(接次頁)

(承前頁)

一〇一年度取得子公司－Westmeria，其資產與負債之公平價值表列示如下：

	金	額
現 金	\$ 57,437	
應收帳款	51,110	
存 貨	35,626	
其他流動資產	7,186	
固定資產	39,681	
商 譽	163,062	
其他無形資產	80,743	
應付帳款	(13,066)	
應付所得稅	(25,445)	
應付費用	(12,350)	
其他流動負債	(17,461)	
少數股權	(55,223)	
取得 Westmeria 之淨資產	311,300	
減：Westmeria 之現金餘額	(57,437)	
取得 Westmeria 淨現金流出 (合併個體變動之影響數)	<u>\$253,863</u>	

一〇〇年度取得子公司－新駿實業股份有限公司，其資產與負債之公平價值表列示如下：

	金	額
現 金	\$ 110,828	
應收票據	2,671	
應收帳款	18,417	
存 貨	57,373	
其他流動資產	3,423	
遞延所得稅資產	291	
人壽保險現金解約價值	60,703	
固定資產	10,070	
商 譽	174,589	
存出保證金	450	
未攤銷費用	1,427	
應付票據	(15,541)	
應付帳款	(10,626)	
應付所得稅	(6,255)	

(接次頁)

(承前頁)

	金	額
應付費用	(\$ 17,568)	
其他流動負債	(25,534)	
應計退休金負債	(888)	
取得新駿公司之淨資產	363,830	
減：新駿公司之現金餘額	(110,828)	
減：原持有新駿公司之股權採權益法評價之長期股權投資截至一〇〇年十一月九日帳面價值	(75,536)	
取得新駿公司淨現金流出(合併個體變動之影響數)	<u>\$177,466</u>	

後附之附註係本合併財務報表之一部分。

(請參閱勤業眾信聯合會計師事務所民國一〇二年三月二十八日查核報告)

董事長：韓春菊



經理人：李永川



會計主管：王家蘭



雅博股份有限公司及其子公司
合併財務報表附註
民國一〇一及一〇〇年度
(除另予註明者外，金額係以新台幣仟元為單位)

一、公司組織沿革及業務範圍說明

雅博股份有限公司(以下簡稱雅博公司)於七十九年三月奉准設立，並於八十七年八月三十一日吸收合併雅泰工業股份有限公司。主要業務係從事醫療器材製造、進出口與買賣及代理業務。九十年八月經財政部證券暨期貨管理委員會(現更名為金融監督管理委員會證券期貨局，簡稱證期局)核准雅博公司股票上櫃，於九十一年一月股票正式掛牌公開買賣。九十三年十月證期局核准雅博公司股票轉上市。

英屬維京群島商 Apex Global Investment Ltd. (以下簡稱 Global) 於八十九年九月成立，係雅博公司持股 100% 之轉投資公司，主要營業項目為對各種生產事業之投資，該公司分別投資成立持股 100% 之 Apex InterMed Corp.、ComfortPro Investment Corp.、PhysioTek Global Co., Ltd.、Max Delight Holding Limited 及持股 51% 之 Gold Charm Holdings Ltd. 與持股 17.5% 之雅力科技股份有限公司。

Apex Medical B.V. (以下簡稱 B.V.) 八十八年八月於荷蘭成立，係雅博公司持股 60% 之轉投資公司，主要營業項目為醫療器材之買賣。

Apex Medical U.S.A. Corp. (以下簡稱 U.S.A.) 九十年十月於美國加州成立，係雅博公司持股 100% 之轉投資公司，主要營業項目為醫療器材之買賣。

Apex Medical S.L. Corp. (以下簡稱 S.L.) 九十三年二月於西班牙成立，係由雅博公司持股 100% 之轉投資公司，主要營業項目為醫療器材之買賣。

雅力科技股份有限公司(以下簡稱雅力)於九十六年一月奉准設立，係由雅博公司及 Global 分別持股 82.5% 及 17.5% 之轉投資公司，主要營業項目為電子零件之製造及買賣，已於一〇一年四月清算完結。

新駿實業股份有限公司(以下簡稱新駿)於七十二年十月奉准設立，截至九十九年底雅博公司持股 40%，雅博公司於一〇〇年十一月取得該公司流通在外 60% 之股權，成為雅博公司 100% 持股之子公司，主要營業項目為醫療器材製造及買賣。

英屬維京群島商 Apex InterMed Corp. (以下簡稱 InterMed) 於八十九年九月成立，主要營業項目為各種生產事業之投資，該公司分別投資成立持股 100% 之上海雅博醫療器械有限公司及 MedTech Marketing Corp.。

上海雅博醫療器械有限公司(以下簡稱上海雅博公司)八十九年十一月於中華人民共和國上海市成立，主要營業項目為醫療器材之製造及買賣。

英屬維京群島商 MedTech Marketing Corp. (以下簡稱 MedTech) 於八十九年十二月成立，主要營業項目為醫療器材之買賣。

法屬模里西斯商 ComfortPro Investment Corp. (以下簡稱 ComfortPro) 於九十二年四月成立，主要營業項目為對各種生產事業之投資，該公司投資成立持股 100% 之雅博(昆山)醫療器械有限公司。

雅博(昆山)醫療器械有限公司(以下簡稱雅博(昆山)公司)九十三年二月於中華人民共和國江蘇省昆山市成立，主要營業項目為醫療器材之製造及買賣。

PhysioTek Global Co., Ltd. (以下簡稱 PhysioTek) 九十四年八月於聖文森暨格瑞那丁成立，主要營業項目為醫療器材之買賣。

Gold Charm Holdings Limited (以下簡稱 Gold Charm) 九十七年三月於薩摩亞成立，主要營業項目為對各種生產事業之投資，該公司投資成立持股 100% 之昆山可歲塑膠製品有限公司。

昆山可歲塑膠製品有限公司 (以下簡稱昆山可歲公司) 九十七年七月於中華人民共和國江蘇省昆山市成立，主要營業項目為塑膠塑件製造與買賣。

Max Delight Holding Limited (以下簡稱 Max Delight) 九十七年七月於薩摩亞成立，主要營業項目為對各種生產事業之投資，該公司投資成立持股 100% 之昆山雅護醫療器械有限公司。

昆山雅護醫療器械有限公司 (以下簡稱昆山雅護公司) 九十八年七月於中華人民共和國江蘇省昆山市成立，主要營業項目為醫療器材之買賣。

Apex Medical Global Cooperatie UA (以下簡稱 UA)，於一〇一年於荷蘭成立，主要營業項目為各種生產事業之投資，該公司投資成立持股 100% 之 Apex Medical Ltd. (UK)。

Apex Medical Ltd. (UK) (以下簡稱 UK) 九十八年於英國成立，主要營業項目為各種生產事業之投資與醫療器材買賣，該公司投資持股 55% 之 Westmeria Healthcare Ltd.。

Westmeria Healthcare Ltd. (以下簡稱 Westmeria) 九十五年成立於英國，Apex UK 於一〇一年八月取得該公司 55% 之股權，主要營業項目為醫療器材買賣與租賃。

合併公司一〇一年及一〇〇年十二月三十一日員工人數分別為 535 人及 468 人。

二、重要會計政策之彙總說明

本合併財務報表係依照證券發行人財務報告編製準則及一般公認會計原則編製。重要會計政策彙總說明如下：

(一) 合併概況

1. 列入合併財務報表編製之子公司如下：

投資公司名稱	子公司名稱	業務性質	所持股權百分比		說明
			一〇一年十二月三十一日	一〇〇年十二月三十一日	
雅博公司	Apex Global Investment Ltd.	對各種生產事業之投資	100.00	100.00	
	Apex Medical B.V.	醫療器材之買賣	60.00	60.00	
	Apex Medical U.S.A. Corp.	醫療器材之買賣	100.00	100.00	
	Apex Medical S.L.	醫療器材之買賣	100.00	100.00	
	雅力科技股份有限公司	馬達之製造及買賣	-	82.50	雅力於一〇一年四月清算完結。
	新駿實業股份有限公司	醫療器材之製造與買賣	100.00	100.00	合併公司於一〇〇年十一月增加投資 288,294 仟元。
	Apex Medical Global Cooperatie UA	對各種生產事業之投資	100.00	-	合併公司於一〇一年增加投資 315,954 仟元。
Apex Global Investment Ltd.	Apex InterMed Corp.	對各種生產事業之投資	100.00	100.00	
	ComfortPro Investment Corp.	對各種生產事業之投資	100.00	100.00	
	PhysioTek Global Co., Ltd.	醫療器材之製造與買賣	100.00	100.00	
	Gold Charm Holdings Limited	對各種生產事業之投資	51.00	51.00	
	Max Delight Holdings Limited	對各種生產事業之投資	100.00	100.00	
	雅力科技股份有限公司	馬達之製造及買賣	-	17.50	雅力於一〇一年四月清算完結。
Apex InterMed Corp.	上海雅博醫療器械有限公司	醫療器材之製造與買賣	100.00	100.00	
	MedTech Marketing Corp.	醫療器材之買賣	100.00	100.00	
ComfortPro Investment Corp.	雅博(昆山)醫療器械有限公司	醫療器材之製造與買賣	100.00	100.00	
Gold Charm Holdings Limited	昆山可歲塑膠製品有限公司	塑膠塑件製造與買賣	100.00	100.00	
Max Delight Holdings Limited	昆山雅護醫療器械有限公司	醫療器材之買賣	100.00	100.00	

投資公司名稱	子 公 司 名 稱	業 務 性 質	所 持 股 權 百 分 比 %		說 明
			一〇一年	一〇〇年	
			十二月三十一日	十二月三十一日	
Apex Medical Global Cooperatie UA	Apex Medical Ltd. (UK)	對各種生產事業之投資	100.00	-	於一〇一年度增加投資 310,801 仟元。
Apex Medical Ltd. (UK)	Westmeria Healthcare Ltd.	醫療器材之買賣與租賃	55.00	-	於一〇一年度增加投資 312,630 仟元。

2. 一〇〇年度合併財務報表編製主體包括雅博公司及其子公司 Global、B.V.、U.S.A.、S.L.、雅力、新駿與其孫公司 InterMed、ComfortPro、PhysioTek、Gold Charm、Max Delight、MedTech、上海雅博、雅博（昆山）、昆山可歲及昆山雅護，其中雅博公司於一〇〇年十一月取得新駿實業股份有限公司流通在外 60% 股權，持股比例自 40% 增加至 100%，遂成為合併財務報表之編製個體。一〇一年度合併財務報表編製主體包括雅博公司及其子公司 Global、B.V.、U.S.A.、S.L.、雅力、UA、新駿與其孫公司 InterMed、ComfortPro、PhysioTek、Gold Charm、Max Delight、MedTech、UK、Westmeria、上海雅博、雅博（昆山）、昆山可歲及昆山雅護。其中雅博公司於一〇一年度投資成立持股 100% 之 Apex Medical Global Cooperatie UA，並由 UA 投資成立持股 100% 之 Apex Medical Ltd. (UK)，UK 於同年八月取得 Westmeria Healthcare Ltd. 流通在外 55% 股權，具有控制力，遂成為合併財務報表之編製個體。另雅力於一〇一年四月清算完結，於清算完結前之收益與費損編入合併財務報表中。

雅博公司對直接或間接持有被投資公司普通股股權百分之五十以上，構成母子公司關係者，其財務報表予以合併，編製合併財務報表時，業已沖銷合併公司間重大之交易及其餘額，其他少數股權股東持有上述被投資公司之股份，列於少數股權項下。另雅博公司於年度中取得控制能力時，應於取得對子公司之控制能力之日起，開始將子公司之收益與費損編入合併財務報表中。

(二) 會計估計

依照前述準則及原則編製財務報表時，合併公司對於備抵銷貨退回及折讓、備抵呆帳、存貨跌價損失、固定資產折舊、退休金、所得稅以及員工分紅及董監酬勞費用，必須使用合理之估計金額，因估計涉及判斷，實際結果可能有所差異。

(三) 資產與負債區分流動與非流動之標準

流動資產包括現金及約當現金，以及主要為交易目的而持有之資產或預期於資產負債表日後一年內變現之資產；固定資產、無形資產及其他不屬於流動資產之資產為非流動資產。流動負債包括主要為交易目的而發生之負債，以及須於資產負債表日後一年內清償之負債，負債不屬於流動負債者為非流動負債。

(四) 公平價值變動列入損益之金融商品

公平價值變動列入損益之金融商品包括交易目的之金融資產或金融負債，以及於原始認列時指定以公平價值衡量且公平價值變動認列為損益之金融資產或金融負債。合併公司成為金融商品合約之一方時，認列金融資產或金融負債；對於合約權利喪失控制時，除列金融資產；於合約規定之義務解除、取消或到期而使金融負債消滅時，除列金融負債。

原始認列時，係以公平價值衡量，交易成本列為當期費用，續後評價時，以公平價值衡量且公平價值變動認列為當期損益。權益商品投資後所收到之現金股利（含投資年度收到者）列為當期收益。金融商品除

列時，出售所得價或款或支付金額與帳面價值之差額，計入當期損益。依
例，交易購或所出或能符或合支付金與帳面價值之差額，計入當期損益。依
金融負債。公公平價值之基礎：上市（櫃）證券係資產負債表日之收盤價，開放
型基金受憑證係資產負債表日之淨資參價；無活絡市場之金融商品，
以評價方法估計公平價值變動列入損益之金融資產或金融負債係為混合商品，
以及為消除或重重大減少會計不致時，將各項具會計不一之金融資產，
或險管理政策及投資策略共管理之一組金融資產、金融負債或其組成，
亦得指定以公平價值衡量。

(五) 收入之認列及應收帳款、備抵呆帳

合併公司係於貨物之所有權及顯著風險移轉予客戶時認列銷貨收
入，因其獲利過程大部分已完成，且已實現或可實現。備抵銷貨折讓係
按估計可能發生之折讓損失提列。備抵銷貨退回係依據以往經驗及其他
攸關因素合理估計未來之退貨金額提列。
銷貨收入係按合併公司與買方所協議交易對價（考量商業折扣及數
量折扣後）之公平價值與到期值差異不大且交易量頻繁，則不按設算利率計
時，其公平價值。

合併公司經營之租賃業務係屬營業租賃，依財務會計準則公報第二
號「租賃會計處理準則」規定認列租金收入。

如附註三所述，自一〇〇年一月一日起，當有客觀證據顯示因應收
帳款原始認列後發生之單一或多項事件，致使應收帳款之估計未來現金
流量受影響者，該應收帳款則視為已減損。客觀之減損證據可能包含：
1. 債務人發生顯著財務困難；或 2. 應收帳款發生逾期之情形；或 3. 債務
人很有可能倒閉或進行其他財務重整。

針對某些應收款項個別評估未有減損後，另再以組合基礎來評估
減損。應收帳款組合之客觀減損證據可能包含合併公司過去收款經驗、
該組合之延遲付款增加情況，以及與應收帳款違約有關之可觀察區域性
經濟情勢變化。

認列之減損損失金額係為該資產之帳面金額與預期未來現金流量
（已反映擔保品或保證之影響）以該應收帳款原始有效利率折現值之間
的差額。應收款帳之帳面金額係藉由備抵評價科目調降。當應收款項視
為無法回收時，係沖銷備抵評價科目。原先已沖銷而後續回收之款項係
貸記備抵評價科目。備抵評價科目帳面金額之變動認列為呆帳損失。

(六) 存貨

存貨包括原料、物料、製成品及在製品。存貨係以成本與淨變現價
值孰低計價，比較成本與淨變現價值時除同類別存貨外係以個別項目為
基礎。淨變現價值係指在正常情況下之估計售價減除至完工尚需投入之
成本及銷售費用後之餘額。存貨成本之計算採用加權平均法。

(七) 採權益法之長期股權投資

對被投資公司持有表決權股份達百分之二十以上或具有重大影響力
者，採用權益法評價。

取得股權或首次採用權益法評價時，依財務會計準則公報第五號「採
權益法之長期股權投資會計處理準則」規定，投資成本超過被投資公司
可辨認淨資產公平價值部分列為商譽，商譽不予攤銷，惟須每年定期進

行減損測試，且發生特定事項或環境改變顯示商譽可能發生減損時，亦須進行減損測試；若被投資公司可辨認淨資產公平價值超過投資成本，則其差額就各非流動資產（非採權益法評價之金融資產、遞延所得稅資產及預付退休金或其他退休給付除外）公平價值等比例減少之，如有差額時列為非常損益。

(八) 人壽保險現金解約價值
含儲蓄性質之人壽保險，所支付之保險費如屬現金解約價值部分，列為當期保險費用之減項，並增加人壽保險現金解約價值之帳面價值。

(九) 固定資產
固定資產以取得或建造成本為列帳基礎，資本支出與收益支出之劃分，以其能否增加固定資產價值或延長耐用年數為準。購置或建造固定資產，折舊採平均法並依其耐用年數計提折舊。耐用年限屆滿仍繼續使用之固定資產，則就其殘值按重行估計可使用年數繼續提列折舊。固定資產出售或報廢時，沖轉其相關成本及累計折舊，相關處分損益依其性質列為當期營業外利益或損失。

(十) 無形資產
係土地使用權、其他無形資產及商譽，土地使用權及其他無形資產按其使用或經濟效益年限平均攤提；因併購所產生之商譽不予攤銷，但每年定期進行減損測試。

(十一) 未攤銷費用
係辦公室裝潢、電腦軟體及模具所支出之成本等，按五至八年、三年及二年平均攤提。

(十二) 資產減損
依財務會計準則公報第三十五號「資產減損之會計處理準則」規定，應於資產負債表日評估是否有跡象顯示資產（包括個別資產或現金產生單位，惟不含存貨、工程合約所產生之資產、遞延所得稅資產及退休辦法下之資產）可能發生減損，若有減損跡象存在，應就該資產估計其可回收金額，若其帳面值超過可回收金額時，應認列「資產減損損失」；嗣後若資產減損損失已不存在或減少時，則於原認列減損損失範圍內，認列「資產減損迴轉利益」，惟資產減損損失迴轉後之帳面值，不得超過該資產在未認列減損損失之情況下，減除應提列折舊或攤銷後之帳面價值。但商譽減損損失不得迴轉。
已依法令辦理資產重估價者，則其減損先減少股東權益項下之未實現重估增值，不足數方再認列損失；迴轉時，就原認列損失之範圍內先認列利益，餘額再轉回未實現重估增值。

(十三) 退休金
屬確定給付退休辦法之退休金係按精算結果認列；屬確定提撥退休辦法之退休金，係於員工提供服務之期間，將應提撥之退休金數額認列為當期費用。
修正退休辦法時，所產生之前期服務成本自修正日起至該前期服務成本符合既得給付條件日止之平均年數，按直線法分攤認列為費用。確定給付退休辦法修訂時即符合既得給付條件者，立即認列為費用。
確定給付退休辦法發生縮減或清償時，將縮減或清償損益列入當期之淨退休金成本。

(十四) 營利事業所得稅
合併公司之營利事業所得稅係依財務會計準則公報第二十二號「所得稅之會計處理準則」規定，作跨期間及同期間分攤，將暫時性差異、

投資抵減及以前年度虧損扣抵所產生之所得稅影響數，列為遞延所得稅資產或負債，再評估其遞延所得稅資產之可實現性，認列備抵評價金額。

所得稅抵減係依財務會計準則公報第十二號「所得稅抵減之會計處理準則」規定，因購置設備或技術、研究發展及人才培訓等所產生之所得稅抵減採當期認列法處理。

以前年度所得稅調整列為當期所得稅費用調整項目。

雅博公司、新駿公司及雅力公司當年度依中華民國「所得稅法」規定之稅後盈餘於次年度股東會未作分配者應加徵百分之十營利事業所得稅，列為股東會決議年度之所得稅費用。

Global、InterMed及MedTech係依據英屬維京群島政府頒佈之國際商業公司條例成立之公司，其所得可免除英屬維京群島政府之各項稅賦。

ComfortPro係依據法屬模里西斯政府頒佈之國際商業公司條例成立之公司，其所得可免除法屬模里西斯政府之各項稅賦。

PhysioTek係依據聖文森暨格瑞那丁政府頒佈之國際商業公司條例成立之公司，其所得可免除聖文森暨格瑞那丁政府之各項稅賦。

Gold Charm及Max Delight係依據薩摩亞群島政府頒佈之國際公司法成立之公司，其所得可免除薩摩亞群島政府之各項稅賦。

B.V.、U.S.A.、UA、UK、Westmeria及S.L.依據當地政府之相關規定課稅，並依一般公認會計原則作跨期間與同期間之所得稅分攤。

上海雅博及雅博（昆山）公司依據當地政府相關規定，自獲利年度起前二年免繳企業所得稅，第三年至第五減半徵收企業所得稅。另自九十七年一月一日起依「中華人民共和國企業所得稅法」規定，享受定期減免優惠之企業，得按原優惠辦法享受至期滿為止，但因未開始獲利而尚未享受稅收優惠之企業，其優惠期限自九十七年度起算。昆山可歲及昆山雅護公司依「中華人民共和國企業所得稅法」規定，依百分之二十五計算營利事業所得稅。

(十五) 合併

合併公司合併案之會計處理係依照財務會計準則公報第二十五號「企業合併—購買法之會計處理」，依其取得被合併公司之資產及公平價值借記及貸記各資產負債科目，收購價格加計相關收購之直接成本列為收購價格，減除取得可辨認淨資產公平價值之差額列為商譽。

(十六) 外幣交易及外幣財務報表之換算

交易事項係以各合併個體之功能性貨幣為記帳單位。非衍生性商品之非功能性貨幣交易事項按交易日之即期匯率折算功能性貨幣金額入帳。至資產負債表日，屬非功能性貨幣之貨幣性資產或負債，按資產負債表日即期匯率予以調整，兌換差額列為當期損益；屬非功能性貨幣之非貨幣性資產或負債，依公平價值衡量者，按資產負債表日即期匯率調整，兌換差額屬公平價值變動認列為股東權益調整項目者列為股東權益調整項目，屬公平價值變動認列為當期損益者列為當期損益。屬長期股本權投資部分，以累積換算調整數科目作為股東權益之調整項目。以成本衡量者，則按交易日之歷史匯率衡量。

為編製合併財務報表，合併個體功能性貨幣非新台幣者，期末以現時匯率換算為新台幣，換算產生之兌換差額，作為股東權益調整項目。

前述即期匯率係以主要往來銀行之中價為評價基礎。

(十七) 政府捐助收入

與所得有關之政府捐助其已實現者，於損益表中列為營業外收入及利益，若尚未實現者，於資產負債表中以暫收款—遞延政府補助收入表達。

一〇一及一〇〇年度交易目的之金融資產及負債產生之淨利益(損失)分別為2,316仟元及(1,484)仟元，帳列兌換損益—淨額項下。一〇一年及一〇〇年十二月三十一日持有交易目的金融資產及負債所產生之評價(損失)利益分別為(487)仟元及221仟元，帳列金融資產(負債)評價利益—淨額項下。一〇一及一〇〇年度指定公平價值變動列入損益之金融資產產生之淨利益分別為533仟元及802仟元，帳列處分投資損益—淨額項下。

六、應收帳款淨額

	一〇一年 十二月三十一日	一〇〇年 十二月三十一日
應收帳款	\$231,092	\$221,053
減：備抵呆帳	(5,659)	(22,149)
備抵銷貨退回及折讓	(2,403)	(2,420)
	<u>\$223,030</u>	<u>\$196,484</u>

合併公司備抵呆帳之變動情形如下：

	一〇一年度		一〇〇年度	
	應收帳款	催收款	應收帳款	催收款
期初餘額	\$ 22,149	\$ -	\$ 2,020	\$ -
加：新增合併個體轉 入數	241	-	282	-
加：本期提列	107	-	19,916	-
減：本期沖銷	(689)	-	-	-
加(減)：本期重分類	(16,087)	16,087	-	-
減：匯率調整數	(62)	-	(69)	-
期末餘額	<u>\$ 5,659</u>	<u>\$ 16,087</u>	<u>\$ 22,149</u>	<u>\$ -</u>

一〇一年十二月三十一日催收款金額為16,087仟元，主要係逾期尚未收回之應收帳款，其收回之可能性甚微，業已全數提列備抵呆帳，帳列其他資產項下。

七、存貨

	一〇一年 十二月三十一日	一〇〇年 十二月三十一日
原 料	\$ 65,364	\$ 65,717
在 製 品	37,185	38,399
製 成 品	61,974	108,822
商品存貨	74,209	7,389
	<u>\$238,732</u>	<u>\$220,327</u>

一〇一年及一〇〇年十二月三十一日之備抵存貨跌價損失分別為37,620仟元及31,101仟元。

一〇一年度之銷貨成本包括存貨盤盈384仟元、存貨跌價損失5,344仟元及存貨報廢1,198仟元。一〇〇年度之銷貨成本包括存貨盤盈550仟元、存貨跌價損失5,574仟元及存貨報廢1,913仟元。

八、其他流動資產

	一〇一年 十二月三十一日	一〇〇年 十二月三十一日
預付貨款	\$ 5,757	\$ 5,910
預付費用	10,725	6,687
留抵稅額	1,996	1,476
暫付款	1,748	1,816
	<u>\$ 20,226</u>	<u>\$ 15,889</u>

九、採權益法之長期股權投資

合併公司一〇〇年度依權益法認列之投資利益為 28,741 仟元，係以被投資公司經會計師查核簽證之財務報表為依據。另雅博公司一〇〇年十一月以 288,294 仟元取得新駿公司流通在外 60%之股權，致持股比例超過 50%，遂納入合併財務報表之編製個體。

十、固定資產

	一〇〇年度									
	土地	房屋及建築	機器設備	運輸設備	辦公設備	出租資產	租賃改良	其他設備	預付設備款	合計
成本										
期初餘額	\$254,863	\$504,696	\$ 60,109	\$ 6,607	\$ 24,374	\$ -	\$ 14,755	\$ 7,813	\$ 2,147	\$875,364
新增合併個體轉										
入數	-	-	27,562	7,274	14,364	45,489	-	-	-	94,689
本期增加	-	46,769	6,181	707	7,285	5,266	-	45	3,534	69,787
本期處分	-	-	(2,594)	-	(3,178)	(1,229)	-	-	-	(7,001)
本期重分類(註)	-	-	-	-	-	-	-	-	(1,645)	(1,645)
累積換算調整數	-	(11,176)	(1,882)	(237)	(657)	(721)	-	(302)	(3)	(14,978)
期末餘額	<u>254,863</u>	<u>540,289</u>	<u>89,376</u>	<u>14,351</u>	<u>42,188</u>	<u>48,805</u>	<u>14,755</u>	<u>7,556</u>	<u>4,033</u>	<u>1,016,216</u>
累計折舊										
期初餘額	-	(154,022)	(24,067)	(4,538)	(17,174)	-	(7,964)	(6,600)	-	(214,365)
新增合併個體轉										
入數	-	-	(10,912)	(6,022)	(9,743)	(28,331)	-	-	-	(55,008)
本期增加	-	(23,731)	(8,594)	(1,148)	(3,290)	(3,439)	(1,347)	(130)	-	(41,679)
本期處分	-	-	2,594	-	3,034	1,229	-	-	-	6,857
累積換算調整數	-	3,032	856	166	482	448	-	255	-	5,239
期末餘額	-	(174,721)	(40,123)	(11,542)	(26,691)	(30,093)	(9,311)	(6,475)	-	(298,956)
期末淨額	<u>\$254,863</u>	<u>\$365,568</u>	<u>\$ 49,253</u>	<u>\$ 2,809</u>	<u>\$ 15,497</u>	<u>\$ 18,712</u>	<u>\$ 5,444</u>	<u>\$ 1,081</u>	<u>\$ 4,033</u>	<u>\$717,260</u>

	一〇一年度									
	土地	房屋及建築	機器設備	運輸設備	辦公設備	租賃改良	其他設備	預付設備款	合計	
成本										
期初餘額	\$254,863	\$477,537	\$ 59,175	\$ 9,752	\$ 23,445	\$ -	\$ 8,886	\$ 121	\$833,779	
新增合併個體										
轉入數	-	-	953	-	5,521	14,755	-	1,560	22,789	
本期增加	-	3,883	10,113	1,240	1,646	-	299	499	17,680	
本期處分	-	-	(12,436)	(4,640)	(7,856)	-	(2,001)	-	(26,933)	
本期重分類(註)	-	-	(776)	-	776	-	-	(43)	(43)	
累積換算調整數	-	23,276	3,080	255	842	-	629	10	28,092	
期末餘額	<u>254,863</u>	<u>504,696</u>	<u>60,109</u>	<u>6,607</u>	<u>24,374</u>	<u>14,755</u>	<u>7,813</u>	<u>2,147</u>	<u>875,364</u>	
累計折舊										
期初餘額	-	(125,734)	(27,197)	(7,537)	(17,465)	-	(7,651)	-	(185,584)	
新增合併個體										
轉入數	-	-	(697)	-	(4,248)	(7,774)	-	-	(12,719)	
本期增加	-	(22,693)	(6,634)	(1,196)	(2,501)	(190)	(368)	-	(33,582)	
本期處分	-	-	11,637	4,412	7,692	-	1,950	-	25,691	
累積換算調整數	-	(5,595)	(1,176)	(217)	(652)	-	(531)	-	(8,171)	
期末餘額	-	(154,022)	(24,067)	(4,538)	(17,174)	(7,964)	(6,600)	-	(214,365)	
期末淨額	<u>\$254,863</u>	<u>\$350,674</u>	<u>\$ 36,042</u>	<u>\$ 2,069</u>	<u>\$ 7,200</u>	<u>\$ 6,791</u>	<u>\$ 1,213</u>	<u>\$ 2,147</u>	<u>\$660,999</u>	

註：一〇一及一〇〇年度分別重分類 1,645 仟元及 43 仟元係轉列至未攤銷費用項下。

- (一) 一〇一及一〇〇年度皆無利息資本化之情形。
 (二) 固定資產抵押情形請參閱附註二一。

十一、無形資產—商譽

合併公司為求營運成長，於一〇一年八月取得 Westmeria Healthcare Ltd. 55%之股權，收購價格與取得可辨認淨資產公平價值之差額為 163,062 仟元（GBP 3,455 仟元），帳列無形資產—商譽。

雅博公司為求營運成長，於一〇〇年十一月向駿喬國際投資股份有限公司收購新駿實業股份有限公司 60%之股權，收購價格與取得可辨認淨資產公平價值之差額為 174,589 仟元，帳列無形資產—商譽。

十二、短期借款

	一〇一年十二月三十一日		一〇〇年十二月三十一日	
	利率 %	金額	利率 %	金額
信用借款	1.200~3.774	\$ 167,893	1.250~4.396	\$ 111,346
抵押借款	1.200	80,000	1.415~1.532	30,275
		<u>\$ 247,893</u>		<u>\$ 141,621</u>

上述抵押借款之擔保品明細，請參閱附註二一。

十三、應付費用

	一〇一年 十二月三十一日	一〇〇年 十二月三十一日
應付薪資	\$ 21,270	\$ 19,062
應付獎金	14,817	17,235
應付員工紅利及董監酬勞 (附註十六)	28,875	34,915
應付勞務費	5,229	3,003
應付佣金	9,332	6,320
應付保險費	3,670	3,379
其他	28,517	22,234
	<u>\$111,710</u>	<u>\$106,148</u>

十四、其他流動負債

	一〇一年 十二月三十一日	一〇〇年 十二月三十一日
預收貨款	\$ 15,448	\$ 40,827
應付設備款	5,369	-
代收款	2,771	1,143
應付營業稅	7,009	1,034
暫收款	73	-
其他應付款	875	1,943
	<u>\$ 31,545</u>	<u>\$ 44,947</u>

十五、應計退休金負債

適用「勞工退休金條例」之退休金制度，係屬確定提撥退休辦法，依員工每月薪資百分之六提撥至勞工保險局之個人退休金專戶。雅博公司、新駿公司及雅力公司一〇一及一〇〇年度認列之退休金成本分別為 8,914 仟元及 7,490 仟元。

上海雅博公司、雅博（昆山）公司、昆山可歲公司及昆山雅護公司對正式聘用員工訂有確定提撥退休辦法，且配合當地政府法令規定，於員工提供服務期間按月提撥養老金至當地政府勞動局並認列為退休金成本。一〇一及一〇〇年度認列之退休金成本分別為 2,158 仟元及 2,401 仟元。

USA、S.L.、UK 及 Westmeria 依當地政府法令規定係採確定提撥退休辦法，於員工提供服務期間提撥並認列為退休金成本。一〇一及一〇〇年度認列之退休金成本分別為 4,019 仟元及 3,753 仟元。

十六、股東權益

(一)股本

雅博公司一〇〇年一月一日實收資本額為 758,050 仟元，分為 75,805 仟股，每股面額 10 元，均為普通股。

雅博公司於一〇〇年八月以未分配盈餘 75,805 仟元辦理轉增資，故雅博公司一〇一年及一〇〇年十二月三十一日實收資本額增加為 833,855 仟元，分為 83,386 仟股，每股面額 10 元，均為普通股。

(二)資本公積

依照法令規定，資本公積除填補公司虧損外，不得使用，但超過票面金額發行股票所得之溢額（包括以超過面額發行普通股、因合併而發行股票之股本溢價及庫藏股票交易等）及受領贈與之所得產生之資本公積，得撥充資本，按股東原有股份之比例發給新股。依據於一〇一年一月四日公布之公司法修訂條文，前述資本公積亦得以現金分配。因長期股權投資產生之資本公積，不得作為任何用途。

雅博公司一〇一年及一〇〇年十二月三十一日資本公積－發行溢價均為 123,047 仟元。

(三)盈餘分配及股利政策

1. 雅博公司章程規定，年度決算如有盈餘，依下列順序分派之：
 - (1) 完納一切稅捐。
 - (2) 彌補虧損。
 - (3) 提撥百分之十為法定盈餘公積，但法定盈餘公積累積已達本公司資本額時，不在此限。
 - (4) 依法令或依主管機關規定提列或迴轉特別盈餘公積。
 - (5) 董事酬勞就第一至四款所餘盈餘提列百分之二以下。
 - (6) 員工紅利就第一至四款所餘盈餘提列百分之五至百分之十五，而員工股票紅利之發放對象應符合董事會或其授權之人所訂條件之從屬員工。
 - (7) 其餘盈餘併同以往年度未分配盈餘，由董事會作成分派案，提請股東常會同意後分配之。
2. 雅博公司股利政策如下：

雅博公司股利政策係依據營運規劃、投資計畫、資本預算及內外部環境變化由董事會予以訂定。董事會擬具盈餘分配方案經股東會決議後分配。盈餘之分配得以現金股利或股票股利之方式為之，惟股票股利分派之比例，不得高於當年度可分配盈餘總額之百分之五十。
3. 雅博公司一〇一年度盈餘分配議案，截至會計師查核報告書出具日止，尚未經董事會通過。有關股東會決議盈餘分派情形，請至台灣證券交易所之「公開資訊觀測站」查詢。
4. 雅博公司一〇〇年度盈餘分配議案，業經一〇一年六月十九日股東會通過，決議提列法定盈餘公積 23,256 仟元，另配發股東現金股利 145,925 仟元、員工現金紅利 16,582 仟元及董監事酬勞 3,316 仟元。股東會決議配發之員工紅利及董監酬勞與一〇〇年度財務報表認列之員工分紅及董監酬勞 23,024 仟元之差異金額 3,216 仟元，已調整為一〇一年度之損益。有關股東會決議盈餘分派情形，請至台灣證券交易所之「公開資訊觀測站」查詢。
5. 雅博公司九十九年度盈餘分配議案，業經一〇〇年六月二十四日股東會通過，決議提列法定盈餘公積 18,068 仟元及特別盈餘公積 577 仟元，另配發股東現金股利 83,386 仟元、股東股票股利 75,805 仟元、員工現金紅利 16,098 仟元及董監事酬勞 3,577 仟元，股東會決議配發之員工紅利及董監酬勞與九十九年度財務報表認列之員工分

紅及董監酬勞 17,824 仟元之差異金額 1,851 仟元，已調整為一〇〇年度之損益。有關股東會決議盈餘分派情形，請至台灣證券交易所之「公開資訊觀測站」查詢。

6. 雅博公司一〇一及一〇〇年度對於應付員工紅利及董監酬勞之估列係依過去經驗以可能發放之金額為基礎，雅博公司依一〇一及一〇〇年度稅後盈餘及上年度累積未分配盈餘之合計數作為可供分配盈餘，除部分酌以保留外，分別按百分之二及百分之九估列董監酬勞及員工紅利，故一〇一年度金額分別為 3,532 仟元及 15,893 仟元，一〇〇年度金額分別為 4,186 仟元及 18,838 仟元。於股東會決議日時，若金額仍有變動，則依會計估計變動處理，於股東會決議年度調整入帳。如股東會決議採股票發放員工紅利，股票紅利股數以決議分紅之金額除以股票公平價值決定，股票公平價值係以股東會決議日前一日之收盤價，並考量除權除息之影響為計算基礎。另新駿公司依一〇一年度稅後盈餘按百分之十五估列員工紅利，故一〇一及一〇〇年度金額分別為 9,450 仟元及 11,891 仟元。
7. 新駿公司章程規定，年度總決算如有盈餘，應於完納一切稅捐及彌補已往年度虧損後，先提百分之十為法定盈餘公積，但法定盈餘公積累積已達本公司資本額時，不在此限，並依證交法第四十一條規定提列特別盈餘公積後，再就其餘額，連同上年度累積未分配盈餘依下列百分比分派之：
- (1) 董監事酬勞百分之二以下。
 - (2) 員工紅利百分之五至十五。
 - (3) 其餘分配股息及股東紅利。
- 新駿公司一〇〇年度盈餘分配議案，業經一〇一年四月二十七日之董事會代行股東會通過，決議提列法定盈餘公積 8,808 仟元，另配發股東現金股利 79,274 仟元及員工現金紅利 11,891 仟元，董事會決議配發之員工紅利與一〇〇年度財務報表認列之員工分紅無差異。
8. 雅力公司章程規定，年度總決算如有盈餘，應於完納一切稅捐及彌補已往年度虧損後，先提百分之十為法定盈餘公積，再就其餘額依下列百分比分派之：
- (1) 股東紅利百分之九十八。
 - (2) 員工紅利百分之一。
 - (3) 董事監察人酬勞百分之一。
9. Global、B.V.、U.S.A.、S.L.、UA、UK、Westmeria、InterMed、ComfortPro、PhysioTek、Gold Charm、Max Delight、MedTech、上海雅博、雅博（昆山）、昆山可歲及昆山雅護之盈餘分派並未受限制。

十七、本期發生之用人、折舊、折耗及攤銷費用

功能別 性質別	一〇一一年度			一〇〇一年度		
	屬於 營業成本者	屬於 營業費用者	合計	屬於 營業成本者	屬於 營業費用者	合計
用人費用						
薪資費用	\$ 77,337	\$ 202,131	\$ 279,468	\$ 72,021	\$ 161,215	\$ 233,236
勞健保費用	6,089	13,762	19,851	4,721	9,403	14,124
退休金費用	4,288	11,270	15,558	3,363	10,568	13,931
其他用人費用	6,282	9,041	15,323	4,879	6,793	11,672
折舊費用	22,745	18,934	41,679	23,150	10,432	33,582
攤銷費用	9,484	10,854	20,338	7,895	2,981	10,876

十八、合併每股盈餘

- (一) 合併公司損益表所列示之稅前基本每股盈餘及稅後基本每股盈餘，係分別以歸屬予母公司股東一〇一一年度稅前淨利 229,680 仟元及一〇〇年度稅前淨利 261,570 仟元暨一〇一一年度稅後淨利 196,220 仟元及一〇〇年度稅後淨利 232,561 仟元，除以各該年度流通在外加權平均股數均為 83,386 仟股計算而得。
- (二) 合併公司自九十七年一月一日起，採用(九六)基秘字第〇五二號函，將員工分紅及董監酬勞視為費用而非盈餘之分配。若企業得選擇以股票或現金發放員工分紅，則計算稀釋每股盈餘時，應假設員工分紅將採發放股票方式，並於該潛在普通股具有稀釋作用時計入加權平均流通在外股數，以計算稀釋每股盈餘。計算稀釋每股盈餘時，以該潛在普通股資產負債表日之收盤價作為發行股數之判斷基礎。於次年度股東會決議員工分紅發放股數前計算稀釋每股盈餘時，亦繼續考量該等潛在普通股之稀釋作用。一〇一及一〇〇年度之稀釋每股盈餘揭露如下：

	一〇〇		一〇一		年 度	
	金 額 (分 子)		股 數 (分 母)		每 股 盈 餘 (元)	
	稅 前	稅 後	(仟 股)	稅 前	稅 後	
稀釋前餘額	\$229,680	\$196,220	83,386	\$2.75	\$2.35	
員工分紅	-	-	509			
稀釋後餘額	<u>\$229,680</u>	<u>\$196,220</u>	<u>83,895</u>	<u>\$2.74</u>	<u>\$2.34</u>	
	一〇〇		一〇一		年 度	
	金 額 (分 子)		股 數 (分 母)		每 股 盈 餘 (元)	
	稅 前	稅 後	(仟 股)	稅 前	稅 後	
稀釋前餘額	\$261,570	\$232,561	83,386	\$3.14	\$2.79	
員工分紅	-	-	695			
稀釋後餘額	<u>\$261,570</u>	<u>\$232,561</u>	<u>84,081</u>	<u>\$3.11</u>	<u>\$2.77</u>	

十九、營利事業所得稅

- (一) 各合併個體一〇一及一〇〇年度之所得稅費用、應付所得稅、及遞延所得稅彙總如下：

	一〇〇		一〇一		年 度	
	所 得 稅 費 用		應 付 所 得 稅		遞 延 所 得 稅 資 產	
雅博公司	\$ 33,460		\$ 17,074		\$ 10,831	
B. V.	-		-		-	
U. S. A.	24		-		-	
S. L.	3,244		4,317		-	
UA	-		-		-	
UK	-		-		-	
Westmeria	6,983		16,948		-	
上海雅博公司	-		-		-	
雅博(昆山)公司	-		-		-	
昆山可歲公司	-		-		-	
昆山雅護公司	470		-		-	
新駿公司	<u>15,175</u>		<u>4,036</u>		<u>551</u>	
	<u>\$ 59,356</u>		<u>\$ 42,375</u>		<u>\$ 11,382</u>	

	一	〇	〇	年	度
	所得稅費用		應付所得稅		遞
					所得稅資產
雅博公司	\$ 29,009		\$ 24,085		\$ 11,105
B. V.	-		-		-
U. S. A.	-		-		-
S. L.	4,811		5,880		-
雅力公司	-		-		-
上海雅博公司	-		-		-
雅博(昆山)公司	-		-		-
昆山可歲公司	-		-		-
昆山雅護公司	506		401		-
新駿公司	1,322		7,650		364
	<u>\$ 35,648</u>		<u>\$ 38,016</u>		<u>\$ 11,469</u>

合併公司一〇一及一〇〇年度所得稅費用說明如下：

	一	〇	一	〇	〇	年	度
	一〇一年度		一〇〇年度				
估計所得稅費用		\$ 46,840				\$ 38,321	
加(減)：前期所得稅費用							
低(高)估		12,429				(310)	
遞延所得稅資產減							
少(增加)		87				(2,363)	
所得稅費用		<u>\$ 59,356</u>				<u>\$ 35,648</u>	

Global、InterMed、MedTech、PhysioTek、Gold Charm、Max Delight 及 ComfortPro 係分別設籍於英屬維京群島、聖文森暨格瑞那丁、薩摩亞群島及法屬模里西斯，免徵營利事業所得稅。

(二) 一〇一年及一〇〇年十二月三十一日遞延所得稅資產之構成項目如下：

	一	〇	一	〇	〇	年	度
	一〇一年		一〇〇年				
	十二月三十一日		十二月三十一日				
暫時性差異產生者							
聯屬公司間未實現利益		\$ 5,724				\$ 5,116	
呆帳損失		2,906				2,837	
未實現存貨跌價損失		2,444				2,030	
其他		308				1,486	
遞延所得稅資產合計數		11,382				11,469	
遞延所得稅資產—流動		(11,116)				(11,064)	
遞延所得稅資產—非流動		<u>\$ 266</u>				<u>\$ 405</u>	

(三) 雅博公司增資擴展生產醫療用防褥瘡氣墊床系統及呼吸治療器之投資計劃，自一〇〇年一月一日起連續五年就其新增所得免徵營利事業所得稅。

(四) 雅博公司歷年度之營利事業所得稅結算申報案業奉稅捐稽徵機關核定九十九年度。惟雅博公司對於稅捐稽徵機關就九十七年度營利事業所得稅有關研究發展支出之投資抵減之核定內容尚有不服，已提出復查及訴願申請，而稅捐稽徵機關分別於一〇一年一月及一〇一年三月作成復查及訴願決定，上述決定仍維持原核定之內容；另基於穩健原則，雅博公司對於前述之應補繳所得稅已全數估列為九十九年度之所得稅費用。另雅博公司對於稅捐稽徵機關就九十九年度營利事業所得稅有關研究發展支出之投資抵減之核定內容尚有不服，已提出復查申請，基於穩健原則，

雅博公司對於前述之應補繳所得稅已全數估列為一〇一年度之所得稅費用。

(五) 雅博公司有關兩稅合一相關資訊：

	一〇一年 十二月三十一日	一〇〇年 十二月三十一日
可扣抵稅額帳戶餘額	\$ 50,822	\$ 34,154
盈餘分配之稅額扣抵比率	17.91%	16.55%

雅博公司預計一〇一及一〇〇年度盈餘分配之稅額扣抵比率係含應計一〇一及一〇〇年度估計之應付所得稅。

依所得稅法規定，雅博公司分配屬於八十七年度（含）以後之盈餘時，本國股東可按股利分配日之稅額扣抵比率計算可獲配之股東可扣抵稅額。由於實際分配予股東之可扣抵稅額，應以股利分配日之股東可扣抵稅額帳戶餘額為準，因此雅博公司預計一〇一年度盈餘分配之稅額扣抵比率可能與將來實際分配予股東時所適用之稅額扣抵比率有所差異。

(六) 雅博公司未分配盈餘相關資訊：

	一〇一年 十二月三十一日	一〇〇年 十二月三十一日
八十六年度以前	\$ 1,140	\$ 1,140
八十七年度以後	379,042	352,003
	\$380,182	\$353,143

二十、關係人交易

(一) 關係人之名稱及關係

關係人名稱	與本公司之關係
新駿實業股份有限公司	雅博公司之子公司（註一）
卓爾視覺整合股份有限公司	該公司之負責人為雅博公司之監察人
台灣維順工業股份有限公司	該公司之負責人為雅博公司之董事（註二）

註一：該公司原為雅博公司採權益法評價之被投資公司，雅博公司於一〇〇年十一月取得該公司流通在外 60% 之股權，成為雅博公司 100% 持股之子公司。

註二：該董事於一〇〇年十一月辭世解任，附列目的僅供比較參考。

(二) 與關係人間之重大交易事項

1. 進貨

關係人名稱	一〇一年度		一〇〇年度	
	金額	淨額%	金額	淨額%
台灣維順工業股份有限公司	\$ -	-	\$ 209	-

交易條件中，因進貨種類與其他廠商不同，故進貨價格無從比較；另付款期間與一般廠商雷同。

2. 銷貨

關係人名稱	一〇一年度		一〇〇年度	
	金額	淨額%	金額	淨額%
台灣維順工業股份有限公司	\$ 50	-	\$ 55	-
新駿實業股份有限公司	-	-	15	-
	\$ 50	-	\$ 60	-

銷貨價格及收款條件與一般客戶相較並無不同。

3. 應付費用

關係人名稱	一〇一年十二月三十一日		一〇〇年十二月三十一日	
	金額	估該科目%	金額	估該科目%
卓爾視覺整合股份有限公司	\$ 6	-	\$ 4	-
台灣維順工業股份有限公司	-	-	2	-
	<u>\$ 6</u>	<u>-</u>	<u>\$ 6</u>	<u>-</u>

4. 廣告費支出

關係人名稱	一〇一年度		一〇〇年度	
	金額	估該科目%	金額	估該科目%
卓爾視覺整合股份有限公司	\$ 97	2	\$ -	-

5. 什項支出

關係人名稱	一〇一年度		一〇〇年度	
	金額	估該科目%	金額	估該科目%
卓爾視覺整合股份有限公司	\$ 48	-	\$ 28	-
台灣維順工業股份有限公司	26	-	23	-
	<u>\$ 74</u>	<u>-</u>	<u>\$ 51</u>	<u>-</u>

(三) 董事、監察人及管理階層薪酬資訊

	一〇一年度	一〇〇年度
薪資及獎金	\$ 10,734	\$ 13,467
特支費	252	234
紅利	(註)	3,300
	<u>\$ 10,986</u>	<u>\$ 17,001</u>

註：一〇一年度員工紅利及董監酬勞尚未經股東會決議，故本欄資料尚無法列示。

合併公司依行政院金融監督管理委員會金管證六字第 0970053275 號令規定，揭露給付董事、監察人、總經理及副總經理等主要管理階層薪酬總額相關資訊，包括薪資、獎金、特支費、業務執行費用及紅利總額等。

二一、質抵押之資產

	一〇一年十二月三十一日	一〇〇年十二月三十一日
受限制資產—流動—質押定存	\$ 1,600	\$ 1,600
土地使用權	13,865	14,766
房屋及建築—淨額	169,660	-
土地	<u>254,863</u>	<u>-</u>
	<u>\$439,988</u>	<u>\$ 16,366</u>

(一) 質押定存係提供作為應付帳款付款期間展延之擔保。

(二) 土地使用權、土地與房屋及建築係提供作為短期借款之抵押。

二二、重大承諾及或有事項

(一) 雅博公司截至一〇一年十二月三十一日止，因營業使用信用卡向銀行開立信用卡保證額度為 1,500 仟元。

(二) 雅博公司為他人背書保證相關資訊請參閱附註二四之附表二。

二三、金融商品之揭露

(一) 公平價值之資訊

	一〇一年十二月三十一日		一〇〇年十二月三十一日	
	帳面價值	公平價值	帳面價值	公平價值
<u>非衍生性金融商品</u>				
資產				
帳面價值與公平價值相等之金融資產	\$ 709,806	\$ 709,806	\$ 744,260	\$ 744,260
負債				
帳面價值與公平價值相等之金融負債	505,929	505,929	376,619	376,619
<u>衍生性金融商品</u>				
資產				
公平價值變動列入損益之金融資產—流動	-	-	221	221
負債				
公平價值變動列入損益之金融負債—流動	487	487	-	-

(二) 合併公司決定金融商品公平價值所使用之方法及假設如下：

1. 短期金融商品以其在資產負債表上之帳面價值估計其公平價值，因為此類商品到期日甚近，其帳面價值應屬估計公平價值之合理基礎。此方法應用於現金及約當現金、應收款項、應付款項、短期借款、應付費用及其他流動金融資產與負債。
2. 公平價值變動列入損益之金融商品如有活絡市場公開報價時，則以此市場價格為公平價值。衍生性金融商品如有活絡市場公開報價時，則以此市場價格為公平價值。若無市場價格可供參考時，則採用評價方法估計。合併公司採用評價方法所使用之估計及假設，與市場參與者於金融商品訂價時用以作為估計及假設之資訊一致，該資訊為合併公司可取得者。

(三) 合併公司金融資產及金融負債之公平價值，以活絡市場之公開報價直接決定者或以評價方法估計者分別為：

	公開報價決定之金額		評價方法估計之金額	
	一〇一年十二月三十一日	一〇〇年十二月三十一日	一〇一年十二月三十一日	一〇〇年十二月三十一日
資產				
帳面價值與公平價值相等之金融資產	\$ -	\$ -	\$ 709,806	\$ 744,260
公平價值變動列入損益之金融資產—流動	-	-	-	221
負債				
帳面價值與公平價值相等之金融負債	-	-	505,929	376,619
公平價值變動列入損益之金融負債—流動	-	-	487	-

(四) 合併公司一〇一年及一〇〇年十二月三十一日具利率變動現金流量風險之金融資產均為 1,600 仟元，具利率變動公平價值風險之金融資產分別為 160,752 仟元及 118,524 仟元；一〇一年及一〇〇年十二月三十一日

具利率變動公平價值風險之金融負債分別為 247,893 仟元及 141,621 仟元。

(五) 合併公司一〇一及一〇〇年度非以公平價值衡量且公平價值變動認列損益之金融資產或金融負債，其利息收入總額分別為 3,307 仟元及 2,338 仟元，利息費用總額分別為 2,490 仟元及 580 仟元。

(六) 財務風險資訊

1. 市場風險

合併公司從事遠期外匯合約，均係為避險性質，並依交易銀行提供之報價評估遠期外匯合約之市場價格風險，其因匯率變動產生之損益大致會與被避險項目之損益相抵銷，故市場風險並不重大。

2. 信用風險

金融資產受到合併公司之交易對方或他方未履行合約之潛在影響，其影響包括合併公司所從事金融商品之信用風險集中程度、組成要素及合約金額。因合併公司之交易對象均為信用良好之金融機構或公司，故預期無重大信用風險。

3. 流動性風險

合併公司之營運資金足以支應，故未有因無法籌措資金以履行合約義務之流動性風險。

二四、附註揭露事項

(一) 合併公司重大交易事項相關資訊：

編號	項	目	說	明
1	資金貸與他人。		附表一	
2	為他人背書保證。		附表二	
3	期末持有有價證券情形。		無	
4	累積買進或賣出同一有價證券之金額達新台幣一億元或實收資本額百分之二十以上。		附表三	
5	取得不動產之金額達新台幣一億元或實收資本額百分之二十以上。		無	
6	處分不動產之金額達新台幣一億元或實收資本額百分之二十以上。		無	
7	與關係人進、銷貨之金額達新台幣一億元或實收資本額百分之二十以上。		附表四	
8	應收關係人款項達新台幣一億元或實收資本額百分之二十以上。		無	
9	從事衍生性商品交易。		附註五及二三	

(二) 轉投資事業相關資訊：

編號	項	目	說	明
1	被投資公司名稱、所在地區……等相關資訊。		無	
2	資金貸與他人。		附表一	
3	為他人背書保證。		無	
4	期末持有有價證券情形。		無	
5	累積買進或賣出同一有價證券之金額達新台幣一億元或實收資本額百分之二十以上。		附表三	
6	取得不動產之金額達新台幣一億元或實收資本額百分之二十以上。		無	
7	處分不動產之金額達新台幣一億元或實收資本額百分之二十以上。		無	

8	與關係人進、銷貨之金額達新台幣一億元或實收資本額百分之二十以上。	附表四
9	應收關係人款項達新台幣一億元或實收資本額百分之二十以上。	無
10	從事衍生性商品交易。	無

(三) 大陸投資資訊：

編號	項 目	說 明
1	大陸被投資公司名稱、主要營業項目.....等相關資訊。	附表五
2	赴大陸地區投資限額。	附表五
3	與大陸投資公司間直接或間接經由第三地區事業所發生之重大交易事項。	附表五
4	與大陸投資公司間直接或間接經由第三地區提供背書、保證或提供擔保品情形。	附表二及五
5	與大陸投資公司間直接或間接經由第三地區提供資金融通情形。	附表一及五
6	其他對當期損益或財務狀況有重大影響之交易事項。	無

(四) 母子公司間業務關係及重要交易往來情形：附表六。

二五、營運部門財務資訊

(一) 部門資訊

合併公司主要係經營醫療器材之製造、進出口與買賣，屬單一產業，營運決策者係以醫療器材之銷售地區作為公司整體之經營活動、決策及評估績效之依據，故營業部門及應報導部門係以地區別作為區分，相關部門資訊列示如下：

	一 年 度				合 計
	歐 洲	美 洲	亞 洲	其 他	
營業收入	\$ 819,741	\$ 348,533	\$ 599,510	\$ 77,987	\$1,845,771
營業成本	(451,653)	(258,297)	(340,006)	(54,295)	(1,104,251)
營業費用	(233,194)	(85,552)	(168,398)	(14,997)	(502,141)
部門利益	\$ 134,894	\$ 4,684	\$ 91,106	\$ 8,695	239,379
營業外收入及利益					
利息收入					3,307
其 他					28,814
					32,121
營業外費用及損失					
利息支出					\$ 2,490
兌換損失					850
其 他					3,698
					7,038
繼續營業部門稅前純益					\$ 264,462
部門資產(註)	\$ 458,537	\$ 139,887	\$ 425,951	\$ 16,198	\$1,040,573
固定資產					654,358
遞延所得稅資產					10,831
土地使用權					13,865
未攤銷費用					16,524
商 譽					335,083
其他無形資產					73,988
存出保證金					8,985
其他資產—其他					758
合 計					\$2,154,965
非流動資產資本支出					\$ 71,241
部門負債	\$ 286,341	\$ 132,500	\$ 126,924	\$ 28,327	\$ 574,092
應計退休金負債					4,294
合 計					\$ 578,386

註：以上部門資產中包含固定資產 62,902 仟元，未攤銷費用 3,615 仟元，存出保證金 1,403 仟元，及遞延所得稅資產 551 仟元。

	一〇〇一年				合 計
	歐 洲	美 洲	亞 洲	其 他	
營業收入	\$ 808,793	\$ 436,834	\$ 421,525	\$ 81,366	\$1,748,518
營業成本	(481,334)	(323,838)	(256,105)	(53,606)	(1,114,883)
營業費用	(193,920)	(89,748)	(124,701)	(9,818)	(418,187)
部門利益	<u>\$ 133,539</u>	<u>\$ 23,248</u>	<u>\$ 40,719</u>	<u>\$ 17,942</u>	<u>215,448</u>
營業外收入及利益					
利息收入					2,338
投資收益					28,741
兌換利益					6,810
其 他					<u>17,626</u>
					<u>55,515</u>
營業外費用及損失					
利息支出					580
其 他					<u>837</u>
					<u>1,417</u>
繼續營業部門稅前純益					<u>\$ 269,546</u>
部門資產(註)	<u>\$ 356,765</u>	<u>\$ 153,592</u>	<u>\$ 486,581</u>	<u>\$ 18,472</u>	<u>\$1,015,410</u>
固定資產					636,794
遞延所得稅資產					11,105
人壽保險現金解約價值					60,703
土地使用權					14,766
未攤銷費用					25,268
商 譽					174,589
存出保證金					8,578
其他資產—其他					<u>758</u>
合 計					<u>\$1,947,971</u>
非流動資產資本支出					<u>\$ 34,956</u>
部門負債	<u>\$ 161,673</u>	<u>\$ 103,364</u>	<u>\$ 173,349</u>	<u>\$ 19,253</u>	<u>\$ 457,639</u>
應計退休金負債					<u>5,999</u>
合 計					<u>\$ 463,638</u>

註：以上部門資產中包含固定資產 24,205 仟元，未攤銷費用 1,191 仟元，存出保證金 3,450 仟元，及遞延所得稅資產 364 仟元。

(二) 地區別資訊

請參閱部門別資訊。

(三) 重要客戶資訊

合併公司對單一客戶之銷貨金額，未達營業收入金額百分之十以上，故無重要客戶資訊可資提供。

二六、其 他

(一) 外幣金融資產及負債資訊

合併公司具重大影響之外幣金融資產及負債資訊如下：

單位：各外幣／新台幣仟元

金 融 資 產	一〇〇一年十二月三十一日			一〇〇〇年十二月三十一日		
	外 幣	匯 率	新 台 幣	外 幣	匯 率	新 台 幣
貨幣性項目						
美 金	\$ 7,009	29.04	\$203,541	\$ 7,616	30.275	\$230,574
歐 元	2,099	38.49	80,791	2,906	39.18	113,875
日 圓	4,899	0.34	1,648	5,339	0.39	2,082
人 民 幣	8,648	4.66	40,300	17,018	4.81	81,857
港 幣	-	-	-	6	3.897	23
迪 拉 姆	-	-	-	13	8.24	107
英 磅	2,324	46.83	108,833	-	-	-

金融負債

貨幣性項目

美金	623	29.04	18,092	1,243	30.275	37,632
歐元	599	38.49	23,056	355	39.18	13,902
人民幣	6,787	4.66	31,627	6,768	4.81	32,554
英磅	1,177	46.83	55,119	-	-	-

(二) 合併事項說明

1. 雅博公司為求營運成長，使長期投資達到其綜效，於一〇一年八月二十二日經董事會決議，購買 Westmeria 公司 55% 股權，總成交金額為 312,630 仟元。另因購買價款高於取得時之股權淨值，計產生商譽 163,062 仟元及其他無形資產 80,743 仟元。

依財務會計處理準則公報第二十五號「企業合併－購買法之會計處理」要求公開發行公司提供關於經營績效之擬制性補充資訊，擬制性補充資料係假設自民國一〇一年一月一日起及前一會計年度 Westmeria 公司之經營結果即併入本公司合併損益表中，其明細如下：

	一〇一年度	一〇〇年度
營業收入淨額	\$2,094,014	\$1,994,907
本期純益	219,047	255,224
基本每股盈餘	2.63	3.06

2. 雅博公司為求營運成長，使長期投資達到其綜效，於一〇〇年十月二十四日經董事會決議，並於同年十一月向駿喬國際投資股份有限公司購買新駿實業股份有限公司 60% 股權，總成交金額為 288,294 仟元，加計雅博公司原已持有該公司 40% 股權，合計持股比例增加至 100%。另因購買價款高於取得時之股權淨值，計產生商譽 174,589 仟元。

依財務會計處理準則公報第二十五號「企業合併－購買法之會計處理」要求公開發行公司提供關於經營績效之擬制性補充資訊，擬制性補充資料係假設自民國一〇〇年一月一日起及前一會計年度新駿公司之經營結果即併入本公司合併損益表中，其明細如下：

	一〇〇年度	九十九年度
營業收入淨額	\$2,017,895	\$1,978,954
本期純益	276,769	227,823
基本每股盈餘	3.32	2.73

二七、事先揭露採用國際財務報導準則相關事項

雅博公司依據金融監督管理委員會（以下稱「金管會」）九十九年二月二日發布之金管證審字第〇九九〇〇〇四九四三號函令之規定，於一〇一年度財務報表附註事先揭露採用國際財務報導準則（以下稱「IFRSs」）之情形如下：

- (一) 依據金管會於九十八年五月十四日宣布之「我國企業採用國際會計準則推動架構」，上市上櫃公司及興櫃公司應自一〇二年起依證券發行人財務報告編製準則及財團法人中華民國會計研究發展基金會翻譯並由金管會發布之國際財務報導準則、國際會計準則、解釋及解釋公告編製財務

報告，為因應上開修正，雅博公司業已成立專案小組，並訂定採用 IFRSs 之計畫，該計畫係由會計主管王家蘭統籌負責，謹將該計畫之重要內容、預計完成時程及目前執行情形說明如下：

計畫內容	主要執行單位	目前執行情形
1. 成立專案小組	財會部門、業務部門、人事部門、資訊部門及內稽主管	已完成
2. 訂定採用 IFRSs 轉換計畫	財會部門、業務部門、人事部門、資訊部門及內稽主管	已完成
3. 完成現行會計政策與 IFRSs 差異之辨認	財會部門、業務部門及人事部門	已完成
4. 完成 IFRSs 合併個體之辨認	財會部門	已完成
5. 完成 IFRS1「首次採用國際會計準則」各項豁免及選擇對公司影響之評估	財會部門、業務部門、人事部門、資訊部門及內稽主管	已完成
6. 完成資訊系統應做調整之評估	資訊部門	已完成
7. 完成內部控制應做調整之評估	財會部門、業務部門、人事部門及內稽主管	已完成
8. 決定 IFRSs 會計政策	財會部門	已完成
9. 決定所選用 IFRS1「首次採用國際會計準則」之各項豁免及選擇	財會部門、業務部門、人事部門、資訊部門及內稽主管	已完成
10. 完成編製 IFRSs 開帳日財務狀況表	財會部門	已完成
11. 完成編製 IFRSs 2012 年比較財務資訊之編製	財會部門	執行中，預計於一〇二年第一季完成。
12. 完成相關內部控制（含財務報導流程及相關資訊系統）之調整	財會部門、業務部門、人事部門、資訊部門及內稽主管	已完成

(二) 謹就合併公司初步評估目前會計政策與依 IFRSs 編製財務報表所使用之會計政策二者間可能產生之重大差異及影響說明如下：

1. 一〇一年一月一日資產負債表之調節

中華民國一般公認會計原則	轉換至 IFRSs 之影響	I	F	R	S	s
項 目	金 額	表 達 差 異	認 列 及 衡 量 差 異	金 額	項 目	說 明
流動資產						
現金及約當現金	\$ 517,608	(\$ 102,668)	\$ -	\$ 414,940	現金及約當現金	5.(1)
公平價值列入損益 之金融資產—流 動	221	-	-	221	公平價值列入損益之金 融資產—流動	
應收票據	24,232	102,668	-	102,668	無活絡市場之債券投資	5.(1)
應收帳款	196,484	-	-	24,232	應收票據	
其他應收款	9,839	-	-	196,484	應收帳款	
存 貨	220,327	-	-	9,839	其他應收款	
遞延所得稅資產— 流動	11,064	(11,064)	-	220,327	存 貨	
受限制資產—流動	1,600	-	-	-	-	5.(2)
其他流動資產	15,889	-	-	1,600	受限制資產—流動	
流動資產合計	997,264	(11,064)	-	15,889	其他流動資產	
				986,200		
人壽保險現金解約價值	60,703	-	-	60,703	人壽保險現金解約價值	
固定資產	660,999	21,009	-	682,008	不動產、廠房及設備	5.(3)
無形資產						
商譽	174,589	-	-	174,589	商譽	
土地使用權	14,766	(5,450)	-	5,450	電腦軟體	5.(3)
無形資產合計	189,355	(9,316)	-	-	-	5.(4)
其他資產						
存出保證金	12,028	-	-	12,028	存出保證金	
未攤銷費用	26,459	(26,459)	-	-	-	5.(3)
遞延所得稅資產— 非流動	405	14,766	122	14,766	長期預付租金	5.(4)
其他資產—其他	758	11,064	-	11,591	遞延所得稅資產	5.(2)(5)
其他資產合計	39,650	(629)	122	758	其他非流動資產	
資產總計	\$1,947,971	\$ -	\$ 122	\$1,948,093	資產合計	
流動負債						
短期借款	\$ 141,621	\$ -	\$ -	\$ 141,621	短期借款	
應付票據	28,014	-	-	28,014	應付票據	
應付帳款	98,893	-	-	98,893	應付帳款	
應付所得稅	38,016	-	-	38,016	當期所得稅負債	
應付費用	106,148	-	-	106,148	應付費用	
其他流動負債	44,947	-	-	44,947	其他流動負債	
流動負債合計	457,639	-	-	457,639		
其他負債						
應計退休金負債	5,999	-	717	6,716	應計退休金負債	5.(5)
其他負債合計	5,999	-	717	6,716		
負債合計	463,638	-	717	464,355	負債合計	
股東權益						
普通股	\$ 833,855	\$ -	\$ -	\$ 833,855	股 本	
資本公積	123,048	-	-	123,048	資本公積	
保留盈餘	507,348	-	8,852	516,200	保留盈餘	
累積換算調整數	9,447	-	(9,447)	-	國外營運機構財務報表 換算之兌換差額	5.(6)
母公司股東權 益合計	1,473,698	-	(595)	1,473,103	母公司業主權益合計	
少數股權	10,635	-	-	10,635	非控制權益	
股東權益合計	1,484,333	-	(595)	1,483,738	權益合計	
負債及股東權益總計	\$1,947,971	\$ -	\$ 122	\$1,948,093	負債及權益合計	

2. 一〇一年十二月三十一日資產負債表之調節

中華民國一般公認會計原則	轉換至 IFRSs 之影響	I	F	R	S	s	說明
項 目 金 額	表 達 差 異	認 列 及 衡 量 差 異	金 額	項 目	金 額	項 目	說 明
流動資產							
現金及約當現金	\$ 462,311	(\$ 158,442)	\$ -	\$ 303,869	現金及約當現金		5.(1)
	-	158,442	-	158,442	無活絡市場之債券投資		5.(1)
應收票據	21,996	-	-	21,996	應收票據		
應收帳款	223,030	-	-	223,030	應收帳款		
其他應收款	4,207	-	-	4,207	其他應收款		
存 貨	238,732	-	-	238,732	存 貨		
遞延所得稅資產— 流動	11,116	(11,116)	-	-	-		5.(2)
受限制資產—流動	1,600	-	-	1,600	受限制資產—流動		
其他流動資產	20,226	-	-	20,226	其他流動資產		
流動資產合計	<u>983,218</u>	<u>(11,116)</u>	<u>-</u>	<u>972,102</u>			
固定資產	<u>717,260</u>	<u>16,311</u>	<u>-</u>	<u>733,571</u>	不動產、廠房及設備		5.(3)
無形資產							
商 譽	335,083	-	115,190	450,273	商譽		5.(7)
	-	3,828	-	3,828	電腦軟體		5.(3)
土地使用權	13,865	(13,865)	-	-	-		5.(4)
其他無形資產	73,988	-	60,534	134,522	其他無形資產		5.(7)
無形資產合計	<u>422,936</u>	<u>(10,037)</u>	<u>175,724</u>	<u>588,623</u>			
其他資產							
存出保證金	10,388	-	-	10,388	存出保證金		
未攤銷費用	20,139	(20,139)	-	-	-		5.(3)
	-	13,865	-	13,865	長期預付租金		5.(4)
遞延所得稅資產— 非流動	266	11,116	100	11,482	遞延所得稅資產		5.(2)(5)
其他資產—其他	758	-	-	758	其他非流動資產		
其他資產合計	<u>31,551</u>	<u>4,842</u>	<u>100</u>	<u>36,493</u>			
資產總計	<u>\$2,154,965</u>	<u>\$ -</u>	<u>\$ 175,824</u>	<u>\$2,330,789</u>	資產合計		
流動負債							
短期借款	\$ 247,893	\$ -	\$ -	\$ 247,893	短期借款		
公平價值變動列入 損益之金融負債— 流動	487	-	-	487	公平價值變動列入損益 之金融負債—流動		
應付票據	6,955	-	-	6,955	應付票據		
應付帳款	133,127	-	-	133,127	應付帳款		
應付所得稅	42,375	-	-	42,375	當期所得稅負債		
應付費用	111,710	-	-	111,710	應付費用		
其他流動負債	31,545	-	-	31,545	其他流動負債		
流動負債合計	<u>574,092</u>	<u>-</u>	<u>-</u>	<u>574,092</u>			
其他負債							
應計退休金負債	4,294	-	2,002	6,296	應計退休金負債		5.(5)
其他負債合計	<u>4,294</u>	<u>-</u>	<u>2,002</u>	<u>6,296</u>			
負債合計	<u>578,386</u>	<u>-</u>	<u>2,002</u>	<u>580,388</u>	負債合計		
股東權益							
普 通 股	833,855	-	-	833,855	股 本		
資本公積	123,048	-	-	123,048	資本公積		
保留盈餘	557,643	-	(1,323)	556,320	保留盈餘		5.(5)
累積換算調整數	(11,446)	-	(9,447)	(20,893)	國外營運機構財務報表 換算之兌換差額		5.(6)
母公司股東權 益合計	<u>1,503,100</u>	<u>-</u>	<u>(10,770)</u>	<u>1,492,330</u>	母公司業主權益合計		
少數股權	73,479	-	184,592	258,071	非控制權益		5.(7)
股東權益合計	<u>1,576,579</u>	<u>-</u>	<u>173,822</u>	<u>1,750,401</u>	權益合計		
負債及股東權益總計	<u>\$2,154,965</u>	<u>\$ -</u>	<u>\$ 175,824</u>	<u>\$2,330,789</u>	負債及權益合計		

3. 一〇一一年度綜合損益表之調節

中華民國一般公認會計原則	轉換至 IFRSs 之影響	I	F	R	S	s	說明
項 目 金 額	表 達 差 異	認 列 及 衡 量 差 異	金 額	金 額	項 目	金 額	目 說 明
營業收入淨額	\$ 1,845,771	\$ -	\$ -	\$ 1,845,771	營業收入淨額		
營業成本	(1,104,251)	-	-	(1,104,251)	營業成本		
營業毛利	741,520	-	-	741,520	營業毛利		
營業費用					營業費用		
推銷費用	259,468	-	-	259,468	推銷費用		
管理及總務費用	158,785	-	13,226	172,011	管理及總務費用	5.(5)(7)	
研究發展費用	83,888	-	-	83,888	研究發展費用		
合 計	502,141	-	13,226	515,367	合 計		
營業利益	239,379	-	(13,226)	226,153	營業利益		
營業外收入及利益					營業外收入及利益		
利息收入	3,307	-	-	3,307	利息收入		
處分投資利益	533	-	-	533	處分投資利益		
其他收入	28,281	-	-	28,281	其 他		
合 計	32,121	-	-	32,121	合 計		
營業外費用及損失					營業外費用及損失		
利息支出	2,490	-	-	2,490	利息支出		
處分固定資產損失	174	-	-	174	處分固定資產損失		
兌換損失	850	-	-	850	兌換損失		
金融負債評價損失	487	-	-	487	金融負債評價損失		
什項支出	3,037	-	-	3,037	其 他		
合 計	7,038	-	-	7,038	合 計		
稅前利益	264,462	-	(13,226)	251,236	稅前淨利		
所得稅費用	(59,356)	-	(22)	(59,378)	所得稅費用	5.(5)	
合併總淨利	\$ 205,106	\$ -	(\$ 13,248)	191,858	合併總淨利		
				(1,417)	確定福利計畫精算損益	5.(5)	
				(20,893)	國外營運機構財務報表 換算之兌換差額		
				\$ 169,548	當期綜合損益總額		

4. 國際財務報導準則第 1 號之豁免選項

國際財務報導準則第 1 號「首次採用國際財務報導準則」係說明當企業首次採用 IFRSs 作為編製合併財務報表之基礎時應遵循之程序。依據該準則，合併公司應建立 IFRSs 下之會計政策，且追溯適用該等會計政策以決定轉換至 IFRSs 日（一〇一年一月一日）之初始資產負債表，該準則對追溯適用之原則提供若干豁免選項。合併公司採用之主要豁免選項說明如下：

企業合併

合併公司對轉換至 IFRSs 日前發生之企業合併，選擇不予追溯適用國際財務報導準則第 3 號「企業合併」。因此，於一〇一年一月一日合併資產負債表中，過去企業合併所產生之商譽、納入合併公司之相關資產、負債及非控制權益仍依一〇〇年十二月三十一日按先前一般公認會計原則所認列之金額列示。

上述豁免亦適用於合併公司過去取得之投資關聯企業。

股份基礎給付交易

合併公司對所有在轉換至 IFRSs 日前已給與並已既得之股份基礎給付交易，選擇豁免追溯適用國際財務報導準則第 2 號「股份基礎給付」之規定。

員工福利

合併公司選擇將員工福利計畫有關之所有未認列累積精算損益於轉換至 IFRSs 日認列於保留盈餘。

累積換算差異數

合併公司於轉換至 IFRSs 日選擇將國外營運機構財務報表換算之兌換差額認定為零，並於該日認列於保留盈餘。

金融資產或金融負債之公允價值衡量

合併公司選擇自九十三年一月一日以後發生之交易推延適用首日損益之相關指引，對於金融工具評價技術並未完全使用可觀察市場資訊之情況下，金融工具原始認列產生之損予以遞延。

以上合併公司擬依選擇性豁免規定辦理之部分，可能因管理階層經其他考量及評估後而改變，故與實際結果可能有所差異。

5. 轉換至 IFRSs 之重大調節說明

合併公司現行會計政策與未來依 IFRSs 編製合併財務報表所採用之會計政策二者間可能存在之重大差異如下：

(1) 現金及約當現金

我國一般公認會計處理原則對於現金及約當現金之定義係指庫存現金、活期存款、支票存款及隨時解約且不損及本金之定期存款，惟依 IFRSs 規定，符合約當現金定義之投資，必須可隨時轉換為定額現金且價值變動之風險甚小。因此，通常只有短期內（例如自取得日起三個月內）到期之投資方可視為約當現金。經檢視合併公司一〇一年一月一日帳列之定期存款，其存續期間自投資日起算超過三個月，故重分類調整減少現金及約當現金並調整增加無活絡市場之債券投資。一〇一年十二月三十一日及一〇一年一月一日，合併公司現金及約當現金中屬於到期日超過三個月之定期存款應重分類至無活絡市場之債券投資之金額分別為 158,442 仟元及 102,668 仟元。

(2) 遞延所得稅資產／負債

我國一般公認會計原則下，遞延所得稅資產於評估其可實現性後，認列相關備抵評價金額。轉換至 IFRSs 後，僅當所得稅利益很有可能實現時始認列為遞延所得稅資產，不再使用備抵評價科目。

此外，我國一般公認會計原則下，遞延所得稅資產及負債依其相關資產或負債之分類劃分為流動或非流動項目，無相關之資產或負債者，依預期迴轉期間之長短劃分為流動或非流動項目。轉換至 IFRSs 後，遞延所得稅資產及負債一律分類為非流動項目。

截至一〇一年十二月三十一日及一〇一年一月一日，合併公司遞延所得稅資產重分類至非流動資產之金額分別為 11,116 仟元及 11,064 仟元。

(3) 未攤銷費用

我國一般公認會計原則下，未攤銷費用帳列其他資產項下。轉換至 IFRSs 後，應將未攤銷費用依其性質重分類至不動產、廠房及設備或無形資產項下，故於一〇一年一月一日將未攤銷費用 26,459 仟元，重分類至不動產、廠房、設備及無形資產之金額分別為 21,009 仟元及 5,450 仟元；於一〇一年十二月三十一日將未攤銷費用 20,139 仟元，重分類至不動產、廠房、設備及無形資產之金額分別為 16,311 仟元及 3,828 仟元。

(4) 土地使用權

我國一般公認會計原則下，所持有之土地使用權帳列無形資產項下。轉換至 IFRSs 後，土地使用權依其性質係屬國際會計準則第 17 號「租賃」之適用範圍，應予重分類至長期預付租金，故於一〇一年一月一日重分類調整減少無形資產－土地使用權及增加長期預付租金各 14,766 仟元；於一〇一年十二月三十一日重分類調整減少無形資產－土地使用權及增加長期預付租金各 13,865 仟元。

(5) 員工福利－確定福利退休金計畫之精算損益

我國一般公認會計原則下，首次適用財務會計準則公報第十八號「退休金會計處理準則」所產生之未認列過渡性淨給付義務應按預期可獲得退休金給付在職員工之平均剩餘服務年限，採直線法加以攤銷並列入淨退休金成本。轉換至 IFRSs 後，由於不適用國際會計準則第 19 號「員工福利」之過渡規定，未認列過渡性淨給付義務相關影響數應一次認列並調整保留盈餘。

中華民國一般公認會計原則下，精算損益係採用緩衝區法按可獲得退休金給付在職員工之平均剩餘服務年限攤銷認列於損益項下。轉換至 IFRSs 後，依照國際會計準則第 19 號「員工福利」規定精算之確定福利計畫精算損益將選擇立即認列於其他綜合損益項下，於權益變動表認列入保留盈餘，後續期間不予重分類至損益。

截至一〇一年一月一日，合併公司因依國際會計準則第 19 號「員工福利」之規定重新精算確定福利計畫，並依國際財務報導準則第 1 號「首次採用國際財務報導準則」規定，調整增加應計退休金負債 717 仟元；遞延所得稅資產調整增加 122 仟元。另一〇一年度依 IAS 19 規定所應認列確定福利計畫之退休金費用較我國財務會計準則公報第 18 號公報規定所應認列之退休金費用減少 132 仟元，所得稅費用則增加 22 仟元，且一〇一年度依確定福利計畫認列精算損失計 1,417 仟元。

(6) 累積換算調整數

依據首次採用國際財務報導準則(IFRS 1)規定，累積換算調整數於轉換日時重設為零並全數轉列至於保留盈餘項目，後續處分任何國外營運機構之損益予以排除轉換日前所產生之換算差異數，因此截至一〇一年一月一日之累積換算調整數為 9,447 仟元全數轉列調整減少保留盈餘項目。

(7) 企業合併

我國一般公認會計原則下，少數股權係以被投資公司之帳面價值衡量，而依據國際財務報導準則(IFRS 3)規定，企業合併之非控制權益會計處理應以公允價值或被收購者可辨認淨資產按非控制權益之比例衡量，因此合併公司於一〇一年度所發生之企業併購，一〇一年十二月三十一日應調整增加非控制權益所應認列之商譽 124,058 仟元及可辨認之無形資產 60,534 仟

元，另歸屬於非控制權益可辨認之無形資產一〇一年度應攤提費用計 4,490 仟元，帳列管理費用項下。

我國一般公認會計原則下，併購公司成本係包含取得有關之直接成本，而依據國際財務報導準則(IFRS 3)規定，除購買價格外之支出需列為當期費用，因此合併公司於一〇一年度所發生之企業併購，一〇一年十二月三十一日應調整減少應認列之商譽 8,868 仟元，轉列管理費用項下。

(三) 轉換日提列之特別盈餘公積

依金管會於一〇一年四月六日發布之金管證發字第一〇一〇〇一二八六五號函令規定，首次採用 IFRSs 時，應就帳列股東權益項下之未實現重估增值及累積換算調整數(利益)，因選擇適用國際財務報導準則第 1 號豁免項目而轉入保留盈餘部分，分別提列相同數額之特別盈餘公積；但轉換日因首次採用 IFRSs 產生之保留盈餘增加數不足提列時，得僅就因轉換採用 IFRSs 產生之保留盈餘增加數予以提列。嗣後因使用、處分或重分類相關資產時，得就原提列特別盈餘公積之比例予以迴轉分派盈餘。惟轉換日之保留盈餘仍為負數者，得免就首次採用 IFRSs 時提列特別盈餘公積。合併公司於轉換日因累積換算調整數選擇豁免而轉入保留盈餘計 9,447 仟元，惟轉換日因首次採用 IFRSs 所產生之保留盈餘增加數合計僅增加 8,852 仟元，故僅就該金額予以提列特別盈餘公積。

(四) 合併公司係以財團法人中華民國會計研究發展基金會已翻譯並經金管會認可之二〇一〇年 IFRSs 版本以及金管會於一〇〇年十二月二十二日修正發布之證券發行人財務報告編製準則作為上開評估之依據。合併公司上述之評估結果，可能因未來主管機關發布規範採用 IFRSs 相關事項之函令暨國內其他法令因配合採用 IFRSs 修改規定所影響，而與未來實際差異有所不同。

附表一 資金貸與他人：

單位：新台幣仟元

編號	貸出資金之公司	貸與對象	往來科目	本最高餘額	期末餘額	利率區間	資金貸與性質	業務往來金額	有短期融通資金必要之原因	提列備抵帳額	擔稱	保價		對個別對象之價值	對總對象之價值	資金貸與總額
												名稱	金額			
0	雅博股份有限公司 (註1)	Apex Medical S.L.	其他應收款	\$ 19,245 (EUR 500)	\$ 19,245 (EUR 500)	-	業務往來所需	銷貨 169,748	營業週轉	\$	無	無	\$ 169,748	\$ 300,620		
1	ComfortPro Investment Corp. (註2)	雅博(昆山)醫 療器械有限公 司	"	58,080 (USD 2,000)	58,080 (USD 2,000)	-	營運融通資金	-	"	-	"	"	108,334	108,334		

註1：雅博公司依據所訂定之「資金貸與他人作業程序」，資金貸與有業務往來公司或行號者，貸與總金額以不超過本公司淨值百分之二十為限；而個別貸與金額以不超過雙方最近一年度業務往來金額為限。所稱業務往來金額係指雙方間進貨或銷貨金額孰高者。

註2：ComfortPro Investment Corp. 依據其所訂定之「資金貸與他人作業程序」，資金貸與有短期融通資金必要之公司或行號者，該貸與總金額以不超過該公司淨值百分之四十為限；個別貸與金額以不超過該公司淨值百分之四十為限。

註3：雅博股份有限公司貸與 Apex Medical S.L. 之期末實際撥撥金額為 2,523 仟元，ComfortPro Investment Corp. 貸與雅博(昆山)醫療器械有限公司之期末實際撥撥金額為 58,080 仟元。

附表二 為他人背書保證：

單位：新台幣仟元

編號	背書保證者公司名稱	被背書公司名稱		對單一企業背書保證額	本期最高額	期末背書餘額	以財產擔保之背書保證金額	累計背書保證金額佔最近期財務報表淨值之比率%	背書最高	保證額
		背書名稱	保證對象							
0	雅博股份有限公司	雅博(昆山)醫療器械有限公司及昆山可歲塑膠製品有限公司	母子公司	\$ 375,789	\$ 203,280 (USD 7,000)	\$ 203,280 (USD 7,000)	\$ -	13.52	\$ 751,550	

註 1：雅博公司對單一企業背書保證金額不得超過當期淨值百分之二十五，且對外背書保證總額不得超過當期淨值百分之五十。

註 2：雅博公司對雅博(昆山)醫療器械有限公司之背書保證額係共同開立，額度共用。

附表三 累積買進或賣出同一有價證券之金額達新台幣一億元或實收資本額百分之二十以上：

單位：新台幣仟元

買、賣之公司 推博股份公司	有價證券種類及名稱	帳列科目	交易對象	關係	初期		買入		賣出		本 額
					股數(仟股)	金額	股數(仟股)	金額	股數(仟股)	金額	
Apex Medical Global Cooperative UA	Apex Medical Global Cooperative UA	採權益法之長期 股權投資	Apex Medical Global Cooperative UA	子公司	-	\$ -	8,400	\$ 315,954	-	8,400	\$ 310,586
Apex Medical Global Cooperative UA	Apex Medical Ltd. (UK)	"	Apex Medical Ltd. (UK)	"	-	-	-	310,801	-	-	303,161
Apex Medical Ltd. (UK)	Westmeria Healthcare Ltd	"	-	非關係人	-	-	-	312,300	-	-	311,272

附表四 與關係人進、銷貨之金額達新台幣一億元或實收資本額百分之二十以上：

單位：新台幣仟元

進(銷)貨之公司	交易對象	關係	交易情形			交易條件與一般交易之差異	授信期及原期間	應收(付)餘額	票據、帳款估總應收(付)票據、帳款之比率%	備註
			進(銷)貨	金額	佔總進(銷)貨之比率					
雅博股份有限公司	PhysioTek Global Co., Ltd.	母子公司	進	\$ 247,443	29	1~2個月	與非關係人雷同	(\$ 51,682)	(41)	
雅博股份有限公司	Apex Medical S.L.	母子公司	銷	(169,748)	(13)	6個月	較非關係人為優	44,477	24	
Apex Medical S.L.	雅博股份有限公司	母子公司	進	169,748	89	6個月	進貨種類與其他廠商不同，故進貨價格無從比較	(44,477)	(83)	
PhysioTek Global Co., Ltd.	雅博股份有限公司	母子公司	銷	(247,443)	(100)	1~2個月	因無與非關係人交易，故銷貨價格無從比較	51,682	100	
PhysioTek Global Co., Ltd.	雅博(昆山)醫療器械有限公司	本公司之孫公司	進	247,499	100	1~2個月	因無與非關係人交易，故授信期間無從比較	(33,027)	(100)	
雅博(昆山)醫療器械有限公司	PhysioTek Global Co., Ltd.	本公司之孫公司	銷	(247,499)	(87)	1~2個月	銷貨種類與其他客戶不同，故銷貨價格無從比較	33,027	96	

註：對 Apex Medical S.L. 應收帳款包含轉列其他應收款一關係人之款項。

3. 與大陸投資公司直接或間接經由第三地區事業所發生之重大交易事項：

關係人名稱	關係人與關係公司之關係	交易類型	金額	交價	易款條件與一般交易之比較		應收(付)票據、帳款除	未實現損益	
					易款條件	與一般交易之比較			
雅博(昆山)醫療器械有限公司	雅博公司間接控制之子公司	進貨	\$ 247,443	無法比較	月結30~60天	付款條件與非關係人雷同	(\$ 51,682)	(41)	\$ -

4. 與大陸投資公司直接或間接經由第三地區事業提供資金融通情形：

關係人名稱	關係人與關係公司之關係	本期最高餘額	期末餘額	利率	區間	業務往來金額	有短期融通資金必要之原因	提供擔保	列名	擔保品		對象資產總額(註)	資金貸與總額(註)
										金額	價值		
雅博(昆山)醫療器械有限公司	雅博公司間接控制之子公司	\$ 58,080 (USD 2,000)	\$ 58,080 (USD 2,000)	-	-	\$ -	營運週轉	\$	-	無	無	\$108,334	\$108,334

註：ComfortPro Investment Corp. 依據其所訂定之「資金貸與他人作業程序」，資金貸與有短期融通資金必要之公司或行號者，該貸與總金額以不超過該公司淨值百分之四十為限；個別貸與金額以不超過該公司淨值百分之四十為限。

5. 與大陸投資公司直接或間接經由第三地區事業提供背書保證情形：

被背書保證之關係人名稱	與本公司之關係	單一企業背書保證金額	本期最高背書保證餘額	期末背書保證餘額	以財產擔保之背書保證金額	累計背書保證金額佔最近期財務報表淨值之比率%	背書保證最高限額

註：雅博公司對單一企業背書保證金額不得超過當期淨值百分之二十五，且對外背書保證總額不得超過當期淨值百分之五十。

註：雅博公司對雅博(昆山)醫療器械有限公司及昆山可威塑膠製品有限公司之背書保證額度係共同開立，額度共用。

附表六 母子公司間業務關係及重要交易往來情形：

單位：新台幣仟元

編號 (註一)	交易人 名稱	交易往來對象	與交易人之 關係 (註二)	交易		往來		情形 佔合併總資產之比率 (註三)
				科目	金額	交易額	條件	
0	一〇一年度 雅博股份有限公司	Apex Medical S.L.	1	銷貨	\$ 169,748	銷售價格因銷量較大，故較一般客戶為低。	9	
0	雅博股份有限公司	Apex Medical S.L.	1	應收帳款	41,954	收款條件約180天，較一般客戶為長。	2	
0	雅博股份有限公司	Apex Medical S.L.	1	其他應收款	6,749	銷貨授信期間較長，故自關係人應收帳款轉列至其他應收款。	-	
0	雅博股份有限公司	Apex Medical S.L.	1	佣金支出	20,879	與非關係人雷同。	1	
0	雅博股份有限公司	Apex Medical USA Corp.	1	銷貨	15,244	與非關係人雷同。	1	
0	雅博股份有限公司	Apex Medical USA Corp.	1	應收帳款	10,090	收款條件約180天，較一般客戶為長。	-	
0	雅博股份有限公司	PhysioTek Global Co., Ltd.	1	進貨	247,443	進貨價格因種類與其他廠商不同，故無從比較。	13	
0	雅博股份有限公司	PhysioTek Global Co., Ltd.	1	應付帳款	51,682	付款條件係月結30-60天。	2	
0	雅博股份有限公司	新駿實業股份有限公司	1	進貨	742	進貨種類與一般客戶不同，故無從比較。	-	
0	雅博股份有限公司	新駿實業股份有限公司	1	應付帳款	213	付款條件係月結60天。	-	
0	雅博股份有限公司	昆山雅護醫療器械有限公司	1	銷貨	14,363	銷售價格因銷量較大，故較一般客戶為低。	1	
0	雅博股份有限公司	昆山雅護醫療器械有限公司	1	應收帳款	1,299	收款條件約60天。	-	

(接次頁)

(承前頁)

編號 (註一)	交易人名稱	交易往來對象	與交易人之關係 (註二)	交易			往來		情形 佔合併總資產之比率 (註三)
				科目	金額	交易條件	往來金額	交易條件	
0	雅博股份有限公司	雅博(昆山)醫療器械有限公司	1	其他應收款	\$ 6,420	收款條件約 90 天。		-	
0	雅博股份有限公司	Westmeria Healthcare Ltd.	2	銷貨	14,657	與非關係人雷同。		1	
0	雅博股份有限公司	Westmeria Healthcare Ltd.	2	應收帳款	8,232	收款條件約 90 天。		-	
1	Apex Medical S.L.	雅博股份有限公司	2	應付帳款	48,703	付款條件約 180 天。		2	
1	Apex Medical S.L.	雅博股份有限公司	2	進貨	169,748	進貨種類與其他廠商不同，故進貨價格無從比較。		9	
1	Apex Medical S.L.	雅博股份有限公司	2	其他營業收入	20,879	因無與非關係人交易，故無法比較。		1	
2	Apex Medical USA Corp.	雅博股份有限公司	2	進貨	15,244	因無與非關係人交易，故無法比較。		1	
2	Apex Medical USA Corp.	雅博股份有限公司	2	應付帳款	10,090	付款條件約 180 天。		-	
3	昆山雅護醫療器械有限公司	雅博股份有限公司	2	進貨	14,363	因無與非關係人交易，故無法比較。		1	
3	昆山雅護醫療器械有限公司	雅博股份有限公司	2	應付帳款	1,299	付款條件約 60 天。		-	
4	ComfortPro Investment Corp.	雅博(昆山)醫療器械有限公司	3	其他應收款	58,080	資金貸與，並未計息。		3	
5	雅博(昆山)醫療器械有限公司	ComfortPro Investment Corp.	3	其他應付款	58,080	資金借與，並未計息。		3	
5	雅博(昆山)醫療器械有限公司	PhysioTek Global Co., Ltd.	3	銷貨	247,499	銷售價格因種類與其他客戶不同，故無從比較。		13	

(承前頁)

編號 (註一)	交易人名稱	交易往來對象	與交易人之 關係 (註二)	交易		往來		情形 佔合併總資產之比率 (註三)
				科目	金額	往額	來件 交易 條件	
5	雅博(昆山)醫療器械有限公司	PhysioTek Global Co., Ltd.	3	應收帳款	\$ 33,027	收款條件係月結30~60天。	2	
5	雅博(昆山)醫療器械有限公司	雅博股份有限公司	2	其他應付款	6,420	付款條件約90天。	-	
6	PhysioTek Global Co., Ltd.	雅博股份有限公司	2	銷貨	247,443	因無與非關係人交易，故無從比較。	13	
6	PhysioTek Global Co., Ltd.	雅博股份有限公司	2	應收帳款	51,682	收款條件係月結30~60天。	2	
6	PhysioTek Global Co., Ltd.	雅博(昆山)醫療器械有限公司	3	進貨	247,499	因無與非關係人交易，故無從比較。	13	
6	PhysioTek Global Co., Ltd.	雅博(昆山)醫療器械有限公司	3	應付帳款	33,027	付款條件係月結30~60天。	2	
7	新駿實業股份有限公司	雅博股份有限公司	2	銷貨	742	銷售價格因種類與其他客戶不同，故無從比較。	-	
7	新駿實業股份有限公司	雅博股份有限公司	2	應收帳款	213	收款條件係月結60天。	-	
8	Westmeria Healthcare Ltd.	雅博股份有限公司	2	進貨	14,657	與非關係人雷同。	1	
8	Westmeria Healthcare Ltd.	雅博股份有限公司	2	應付帳款	8,232	付款條件約90天。	-	
0	雅博股份有限公司	MedTech Marketing Corp.	1	進貨	106,305	進貨種類與其他廠商不同，故進貨價格無從比較。	6	
0	雅博股份有限公司	Apex Medical S.L.	1	銷貨	211,445	銷售價格因銷量較大，故較一般客戶為低。	12	

(承前頁)

編號 (註一)	交易人名稱	交易往來對象	與交易人之關係 (註二)	交易		往來		情形 佔合併總資產之比率 (註三)
				科目	金額	交易額	條件	
0	雅博股份有限公司	Apex Medical S.L.	1	應收帳款	\$ 81,876	收款條件約180天，較一般客戶為長。	4	
0	雅博股份有限公司	Apex Medical S.L.	1	其他應收款	2,721	銷貨授信期間較長，故自關係人應收帳款轉列至其他應收款。	-	
0	雅博股份有限公司	Apex Medical S.L.	1	佣金支出	24,651	與非關係人雷同。	1	
0	雅博股份有限公司	PhysioTek Global Co., Ltd.	1	進貨	251,793	進貨種類與其他廠商不同，故進貨價格無從比較。	14	
0	雅博股份有限公司	PhysioTek Global Co., Ltd.	1	應付帳款	42,123	付款條件係月結30~60天。	2	
0	雅博股份有限公司	雅力科技股份有限公司	1	銷貨	9,798	銷貨種類與一般客戶不同，故無從比較。	1	
0	雅博股份有限公司	新駿實業股份有限公司	1	進貨	386	進貨種類與其他廠商不同，故進貨價格無從比較。	-	
0	雅博股份有限公司	新駿實業股份有限公司	1	應付帳款	163	付款條件係月結60天。	-	
0	雅博股份有限公司	昆山雅護醫療器械有限公司	1	銷貨	16,577	銷售價格因銷量較大，故較一般客戶為低。	1	
0	雅博股份有限公司	昆山雅護醫療器械有限公司	1	應收帳款	3,426	收款條件約60天。	-	
0	雅博股份有限公司	雅博(昆山)醫療器械有限公司	1	其他應收款	4,327	收款條件約30天。	-	
1	Apex Medical S.L.	雅博股份有限公司	2	應付帳款	84,597	付款條件約180天。	4	
1	Apex Medical S.L.	雅博股份有限公司	2	進貨	211,445	因無與非關係人交易，故無法比較。	12	

(接次頁)

(承前頁)

編號 (註一)	交易人名稱	交易往來對象	與交易人之關係 (註二)	交易			往來		情形 佔合併總資產之比率 (註三)
				科目	金額	交易條件	往來金額	交易條件	
1	Apex Medical S.L.	雅博股份有限公司	2	其他營業收入	\$ 24,651	因無與非關係人交易，故無法比較。		1	
2	昆山雅護醫療器械有限公司	雅博股份有限公司	2	進貨	16,577	因無與非關係人交易，故無法比較。		1	
2	昆山雅護醫療器械有限公司	雅博股份有限公司	2	應付帳款	3,426	付款條件約 60 天。		-	
3	ComfortPro Investment Corp.	雅博(昆山)醫療器械有限公司	3	其他應收款	60,550	資金貸與，並未計息。		3	
4	MedTech Marketing Corp.	雅博股份有限公司	2	銷貨	106,305	因無與非關係人交易，故無法比較。		6	
4	MedTech Marketing Corp.	上海雅博醫療器械有限公司	3	進貨	104,996	因無與非關係人交易，故無法比較。		6	
5	上海雅博醫療器械有限公司	MedTech Marketing Corp.	3	銷貨	104,996	與非關係人雷同。		6	
6	雅博(昆山)醫療器械有限公司	ComfortPro Investment Corp.	3	其他應付款	60,550	資金借與，並未計息。		3	
6	雅博(昆山)醫療器械有限公司	PhysioTek Global Co., Ltd.	3	銷貨	252,313	銷售價格因種類與其他客戶不同，故無從比較。		14	
6	雅博(昆山)醫療器械有限公司	PhysioTek Global Co., Ltd.	3	應收帳款	24,249	收款條件係月結 30~60 天。		1	
6	雅博(昆山)醫療器械有限公司	雅博股份有限公司	2	其他應付款	4,327	付款條件約 30 天。		-	
7	PhysioTek Global Co., Ltd.	雅博股份有限公司	2	銷貨	251,793	因無與非關係人交易，故無法比較。		14	

(接次頁)

(承前頁)

編號 (註一)	交易人名稱	交易往來對象	與交易人之關係 (註二)	交易往來			情形 合併總資產之比率 (註三)
				科目	金額	交易條件	
7	PhysioTek Global Co., Ltd.	雅博股份有限公司	2	應收帳款	\$ 42,123	收款條件係月結30~60天。	2
7	PhysioTek Global Co., Ltd.	雅博(昆山)醫療器械有限公司	3	進貨	252,313	因無與非關係人交易,故無從比較。	14
7	PhysioTek Global Co., Ltd.	雅博(昆山)醫療器械有限公司	3	應付帳款	24,249	付款條件係月結30~60天。	1
8	雅力科技股份有限公司	雅博股份有限公司	2	進貨	9,798	進貨種類與其他廠商不同,故進貨價格無從比較。	1
9	新駿實業股份有限公司	雅博股份有限公司	2	銷貨	386	銷售價格因種類與其他客戶不同,故無從比較。	-
9	新駿實業股份有限公司	雅博股份有限公司	2	應收帳款	163	收款條件係月結60天。	-

註一：母公司及其子公司相互間之業務往來資訊應分別於編號欄註明，編號之填寫方法如下：

1. 母公司填 0。
2. 子公司依公司別由阿拉伯數字 1 開始依序編號。

註二：與交易人之關係有以下三種，標示種類即可：

1. 母公司對子公司。
2. 子公司對母公司。
3. 子公司對子公司。

註三：交易往來金額佔合併總營收或總資產比率之計算，若屬資產負債科目者，以期末餘額佔合併總資產之方式計算；若屬損益科目者，以期中累積金額佔合併總營收之方式計算。

註四：所有合併公司間之內部交易均已於合併報表中銷除。

壹、關係企業合併營業報告書

關係企業組織圖：

控制公司與從屬公司：

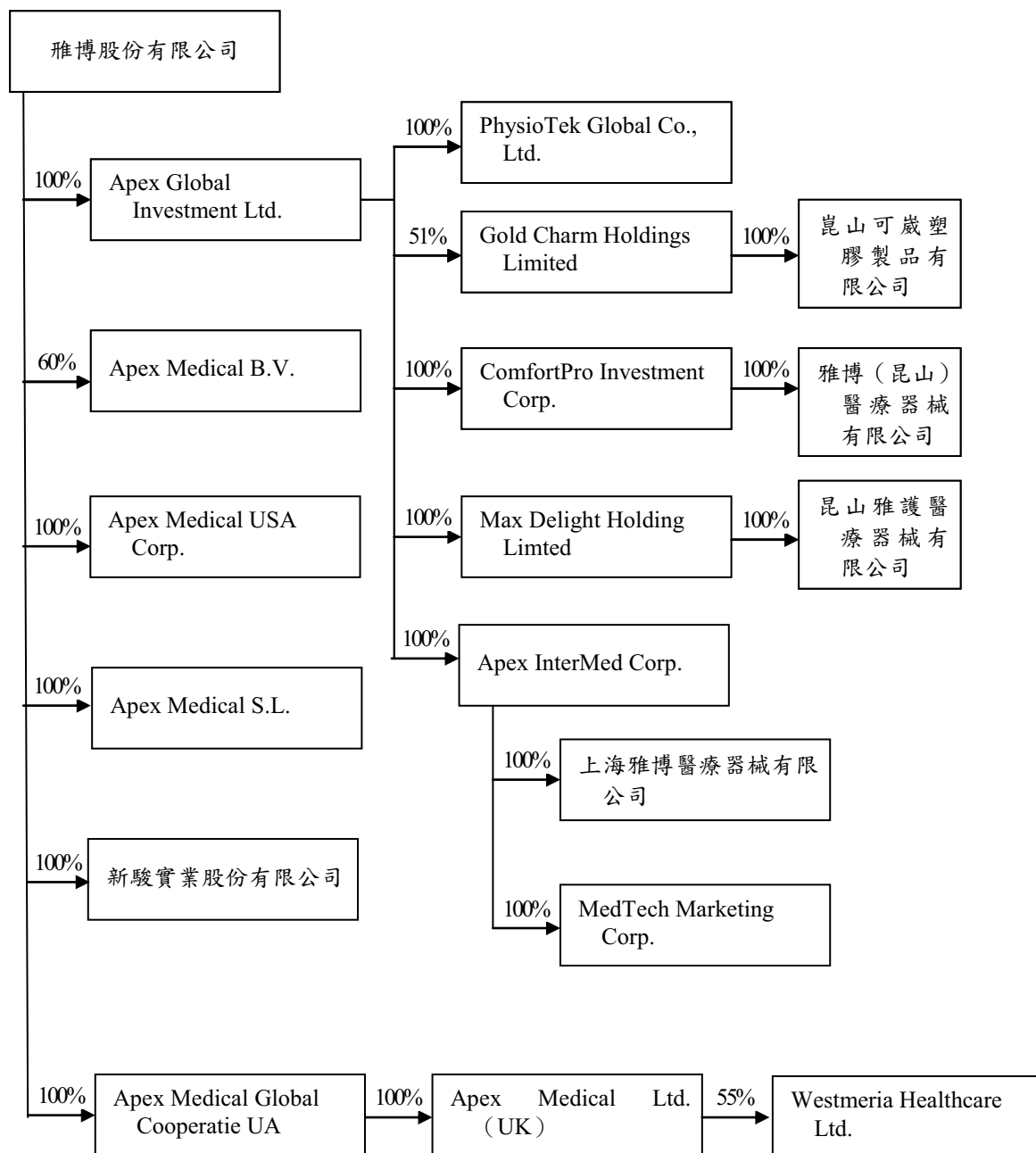

相互投資公司：無。

各關係企業基本資料

單位：仟元

企業名稱	設立日期	地址	實收資本額	主要營業或生產項目
控制公司： 雅博股份有限公司	79.03.17	新北市土城區民生街9號	新台幣 833,855	醫療器材製造；進出口與買賣及代理
從屬公司： Apex Global Investment Ltd.	89.09.26	TrustNet Chambers P.D. Box 3444, Road Town, Tortola, British Virgin Islands	新台幣 305,907 (美元 10,534)	對各種生產事業之投資
Apex Medical B.V.	88.08.25	Laan Van Meerdervoort 545, 2563 AW Den Haag Netherlands	新台幣 7,698 (歐元 200)	醫療器材之買賣
Apex Medical USA Corp.	90.10.12	520W, Central Ave., Brea, CA92821, Orange, California U.S.A.	新台幣 8,712 (美元 300)	醫療器材之買賣
Apex Medical S.L.	93.02.05	CL Novia Salcedo, Vizcaya, Spain	新台幣 4,734 (歐元 123)	醫療器材之買賣
新駿實業股份有限公司	72.10.13	新北市五股區中興路一段168號	新台幣 100,000	醫療器材製造與買賣
ComfortPro Investment Corp.	92.04.03	2nd Floor, Felix House, 24 Dr. Joseph Riviere Street, Port Louis, Mauritius	新台幣 264,264 (美元 9,100)	對各種生產事業之投資
Apex InterMed Corp.	89.09.26	TrustNet Chambers P.D. Box 3444, Road Town, Tortola, British Virgin Islands	新台幣 20,909 (美元 720)	對各種生產事業之投資
PhysioTek Global Co., Ltd.	94.08.03	Saint Vincent and the Grenadines	新台幣 1,452 (美元 50)	醫療器材之買賣
上海雅博醫療器械有限公司	89.11.28	上海市奉賢區郵橋鎮大葉公路1879號	新台幣 20,618 (美元 710)	醫療器材製造與買賣
MedTech Marketing Corp.	90.01.10	TrustNet Chambers P.D. Box 3444, Road Town, Tortola, British Virgin Islands	新台幣 145 (美元 5)	醫療器材之買賣
雅博(昆山)醫療器械有限公司	93.02.13	江蘇省昆山市研發區高科技園紫竹路西側	新台幣 206,184 (美元 7,100)	醫療器材製造與買賣
Gold Charm Holdings Limited	97.03.14	Portcullis TrustNet Chambers P.O. Box1225 Apia,SAMOA	新台幣 24,684 (美元 850)	對各種生產事業之投資
Max Delight Holding Limited	97.04.03	Portcullis TrustNet Chambers P.O. Box1225 Apia,SAMOA	新台幣 7,841 (美元 270)	對各種生產事業之投資
昆山可歲塑膠製品有限公司	97.07.10	江蘇省昆山市周市鎮萬安路378號	新台幣 24,277 (美元 836)	塑膠塑件製造與買賣
昆山雅護醫療器械有限公司	98.07.24	江蘇省昆山市玉山鎮紫竹路1368號	新台幣 7,260 (美元 250)	醫療器材之買賣
Apex Medical Global Cooperatie UA	101.04.23	Schiphol Boulevard 231 1118 BH Amsterdam, The Netherlands	新台幣 323,316 (歐元 8,400)	醫療器材之買賣
Apex Medical Ltd. (UK)	98.10.10	18-Bis, 8th Floor, Calle Makimo Aguirr, Bizkaia, 48011 Bilbao	新台幣 93,660 (英鎊 2,000)	醫療器材之買賣
Westmeria Healthcare Ltd	95.01.10	Unit 21 Optima Park Thames Road, Crayford, Kent, United Kingdom, DAL 40X	新台幣 24,586 (英鎊 525)	醫療器材之買賣與租賃

註：外幣兌換率如下：新台幣／美元＝1／29.04；新台幣／英鎊＝1／46.88；新台幣／歐元＝1／38.49；新台幣／英鎊＝1／46.88

推定為有控制與從屬關係者其相同股東資料情形：無。

整體關係企業經營業務所涵蓋之行業：

醫療器材製造及買賣業：

醫療器材之製造、進出口與買賣及代理業務。

電子零組件製造業：

電子零組件、馬達之製造及銷售之業務。

塑膠塑件製造業：

塑膠塑件之製造與買賣業務。

一般投資業：

各關係企業主要營業或生產項目，其明細請詳如前揭二、各關係企業基本資料一覽表所示。

整體關係企業分工情況：

以雅博股份有限公司之醫療器材製造及買賣為起點，展開各項水平及垂直分工，Apex Medical U.S.A. Corp.、Apex Medical B.V.、Apex Medical S.L.、Apex Medical Ltd. (UK) 與 Westmeria Healthcare Ltd. 主要業務分別為美國及歐洲市場之拓展，Apex Global Investment, Ltd.、Apex InterMed Corp. Comfortpro Investment Corp.、Gold Charm Holdings Limited、Max Delight Holding Limited 及 Apex Medical Global Cooperatie UA 主要業務為對各種生產事業之投資，上海雅博醫療器械有限公司及雅博（昆山）醫療器械有限公司為醫療器材之製造及買賣，新駿實業股份有限公司為各式消毒鍋等醫療器材之製造及買賣，昆山可歲塑膠製品有限公司為塑膠塑件製造及買賣，而 MedTech Marketing Corp.、PhysioTek Global Co., Ltd. 及 昆山雅護醫療器械有限公司則係從事醫療器材買賣之業務。

各關係企業董事、監察人及總經理資料

單位：新台幣仟元；股

企 業 名 稱	職 稱	姓 名 或 代 表 人	持 股 數 或 出 資 額	股 份	
				持 股 比 例	份 例
控制公司： 雅博股份有限公司	董事長	雅勝投資開發股份有限公司 代表人：韓春菊	10,566,760 股	12.67%	
	董事	雅勝投資開發股份有限公司 代表人：劉昌奇	328,226 股	0.39%	
	董事 (兼總經理)	李永川	10,566,760 股	12.67%	
	董事	林宛瑩	872,912 股	1.05%	
	董事	王威	1,074,072 股	1.29%	
	監察人	雅信投資開發股份有限公司 代表人：李金柱	-	-	
	監察人	林添發	10,561,732 股	12.67%	
從屬公司： Apex Global Investment Ltd. Apex Medical B. V. Apex Medical USA Corp. Apex Medical S. L.	監察人	周延鵬	452,305 股	0.54%	
	監察人	林添發	1,967 股	-	
	監察人	周延鵬	-	-	
	董事長	雅博股份有限公司 代表人：李永川	10,533,500 股	100.00%	
	董事長	雅博股份有限公司 代表人：李永川	1,200 股	60.00%	
董事長	雅博股份有限公司 代表人：李永川	30,000 股	100.00%		
董事長	雅博股份有限公司 代表人：李永川	4,819 仟元	100.00%		

(接次頁)

(承前頁)

企 業 名 稱	職 稱	姓 名 或 代 表 人	持 股 人		份 額 比 例
			持 股 數	有 出 資 額	
從屬公司： 新駿實業股份有限公司	董 事 長	雅博股份有限公司 代表人：謝滿榮	10,000,000 股	10,000,000 股	100.00%
	董 事	雅博股份有限公司 代表人：李永川	-	10,000,000 股	-
	董 事	雅博股份有限公司 代表人：李元勇	-	10,000,000 股	-
	監 察 人	雅博股份有限公司 代表人：吳登科	-	10,000,000 股	-
	監 察 人	雅博股份有限公司 代表人：甘宗正	-	10,000,000 股	-
Apex InterMed Corp.	董 事 長	Apex Global Investment Ltd. 代表人：李永川	720,000 股	-	100.00%
ComfortPro Investment Corp.	董 事 長	Apex Global Investment Ltd. 代表人：李永川	9,100,000 股	-	100.00%
PhysioTek Global Co., Ltd.	董 事 長	Apex Global Investment Ltd. 代表人：李永川	50,000 股	-	100.00%
上海雅博醫療器械有限公司	董 事 長	Apex InterMed Corp. 代表人：李永川	20,618 仟元	-	100.00%
MedTech Marketing Corp.	董 事 長	Apex InterMed Corp. 代表人：李永川	5,000 股	-	100.00%
雅博（昆山）醫療器械有限公司	董 事 長	ComfortPro Investment Corp. 代表人：李永川	206,184 仟元	-	100.00%
Gold Charm Holdings Limited	董 事 長	Apex Global Investment Ltd. 代表人：李永川	43,350 股	-	51.00%
			-	-	-

(接次頁)

(承前頁)

企 業 名 稱	職 稱	姓 名 或 代 表 人	持 股 人		有 限 公 司		份 額
			持 股 數	持 股 比 例	出 資 額	持 股 比 例	
Max Delight Holding Limited	董 事 長	Apex Global Investment Ltd. 代表人：李 永 川	27,000 股	100.00%	-	-	100.00%
昆山可威塑膠製品有限公司	董 事 長	Apex Global Investment Ltd. 代表人：李 永 川	24,277 仟元	100.00%	-	-	100.00%
昆山雅護醫療器械有限公司	董 事 長	Max Delight Holding Limited 代表人：崔 益 德	7,260 仟元	100.00%	-	-	100.00%
Apex Medical Global Cooperative UA	董 事 長	雅博股份有限公司 代表人：Jon Jauregui & Bart Sonnerville	8,400,000 股	100.00%	-	-	100.00%
Apex Medical Ltd. (UK)	董 事 長	Apex Medical Global Cooperative UA 代表人：Steve Stone & Jon Jauregui	310,801 仟元 2,000,000 股	100.00%	-	-	100.00%
Westmeria Healthcare Ltd	董 事 長	David Francis	311,300 仟元 524,714 股	55.00%	-	-	55.00%

各關係企業營運概況

單位：新台幣仟元

企業名稱	資本額	資產總額	負債總額	淨值	營業收入	營業利益 (損失)	本期(損)益 (稅後)	每股盈餘 (虧損) (元)(稅後)
控制公司： 雅博股份有限公司	833,855	2,000,638	497,538	1,503,100	1,287,068	137,674	196,220	2.35
從屬公司： Apex Global Investment Ltd	305,907	342,073	-	342,073	-	(155)	(1,586)	(0.15)
Apex Medical B.V.	7,698	2,600	-	2,600	-	-	-	-
Apex Medical USA Corp.	8,712	19,026	10,303	8,723	16,552	1,509	2,205	73.5
Apex Medical S.L.	4,734	115,364	74,125	41,239	326,371	12,455	7,428	-
新駿實業股份有限公司	100,000	240,604	44,009	196,595	265,450	75,533	69,997	7.00
Apex InterMed Corp. ComfortPro Investment Corp.	20,909 264,264	19,047 270,836	- -	19,047 270,836	- -	- -	(235) (3,804)	(0.33) (0.42)
PhysioTek Global Co., Ltd.	1,452	52,150	33,027	19,123	247,499	(31)	(31)	(0.62)
上海雅博醫療器械有限公司	20,618	4,519	83	4,436	-	(229)	(208)	-
MedTech Marketing Corp.	145	17,865	3,412	14,453	-	(29)	(28)	(5.55)
雅博(昆山)醫療器械有限公司	206,184	308,119	95,400	212,719	284,889	(6,782)	(3,804)	-
Gold Charm Holdings Limited	24,684	21,790	-	21,790	-	(33)	3,006	35.36

(接次頁)

(承前頁)

企業名稱	資本額	資產總額	負債總額	淨值	營業收入	營業利 (損)	本期(損)益 (稅後)	每股盈餘 (虧損) (元)(稅後)
從屬公司： Max Delight Holding Limited	7,841	13,282	-	13,282	-	(29)	128	4.73
昆山可歲塑膠製品有 限公司	24,277	26,735	5,248	21,487	34,338	645	3,038	-
昆山雅護醫療器械有 限公司	7,260	17,855	5,048	12,807	39,282	535	157	-
Apex Medical Global Cooperative UA	323,316	310,839	253	310,586	-	(561)	528	0.06
Apex Medical Ltd. (UK)	93,660	312,456	9,295	303,161	1,135	(1,644)	1,100	0.55
Westmeria Healthcare Ltd (註2)	24,586	200,369	63,125	137,244	109,385	23,141	16,475	31.40

註1：外幣兌換匯率如下：

資產負債表日匯率新台幣／美元 = 1 / 29.04；新台幣／歐元 = 1 / 38.49；人民幣／美元 = 1 / 6.2855；新台幣／英鎊 = 1 / 46.83

損益表匯率新台幣／美元 = 1 / 29.573；新台幣／歐元 = 1 / 38.02；人民幣／美元 = 1 / 6.3124；新台幣／英鎊 = 1 / 46.87

註2：損益資料為自取得日至一〇一一年十二月三十一日。

貳、關係企業合併財務報表

依「關係企業合併營業報告書關係企業合併財務報表及關係報告書編製準則」及財政部證券暨期貨管理委員會 台財證 第 04448 號函，本公司依財務會計準則公報第七號「合併財務報表」規定應編製母子公司合併財務報表及出具該函附件一之聲明書，本公司業已出具，並置於母子公司合併財務報表首頁，敬請參閱。

會計師複核意見

雅博股份有限公司 公鑒：

雅博股份有限公司民國一〇一年度之財務報表，業經本會計師依照「會計師查核簽證財務報表規則」及一般公認審計準則予以查核，並於民國一〇一年三月二十八日出具無保留意見之查核報告，是項查核之目的，係對財務報表之整體允當性表示意見。後附雅博股份有限公司編製之民國一〇一年度關係企業報告書，係依據「關係企業合併營業報告書關係企業合併財務報表及關係報告書編製準則」另行編製，業經本會計師採行必要程序，包括取得客戶聲明書及核對相關財務資訊，予以複核完竣。

依本會計師意見，雅博股份有限公司民國一〇一年度關係報告書已依「關係企業合併營業報告書關係企業合併財務報表及關係報告書編製準則」規定編製，其財務性資料內容與財務報表一致，無須作重大修正。

勤業眾信聯合會計師事務所
會計師 王 自 軍



王自軍

財政部證券暨期貨管理委員會核准文號
台財證六字第 0920123784 號

會計師 徐 文 亞



徐文亞

財政部證券暨期貨管理委員會核准文號
台財證六字第 0920123784 號

中 華 民 國 一 〇 二 年 三 月 二 十 八 日

參、關係報告書

從屬公司與控制公司間之關係概況

單位：股；%

控制公司名稱	控制原因	控制公司之持股		與設質股		控制公司監察人或經理人情形	
		持有股數	持股比例	設質股數	職	稱	姓名
雅勝投資開發股份有限公司	係與本公司之董事有半數以上相同	10,566,760 股	12.67%	-	董事	韓春長	韓春菊

聲 明 書

本公司民國一〇一年度（自民國一〇一年一月一日至十二月三十一日止）之關係報告書，係依「關係企業合併營業報告書關係企業合併財務報表及關係報告書編製準則」編製，且所揭露資訊與上開期間之財務報告附註所揭露之相關資訊無重大不符。

公司名稱：雅博股份有限公司



負責人：韓 春 菊



中 華 民 國 一 〇 二 年 三 月 二 十 八 日

謝謝您參加股東常會！

歡迎您隨時批評指教！

MEMO

MEMO

MEMO

MEMO

雅博股份有限公司



董事長：雅勝投資開發(股)公司



代表人：韓春菊





雅博股份有限公司
APEX MEDICAL CORP.

23679新北市土城區民生街9號

電話:+886 2 2268 5568

傳真:+886 2 2268 9521

apex4106@apexmedical.com.tw

www.apexbrand.com

Print-2013/05-200 版權所有，翻印必究

文揚承印
TEL : (02)2716-5891